PRECIO EN TODO EL PAIS:
30 Centavos
AÑO IX

LA NACION

Edición de 20 páginas

TELEFONO INGLES 3113 - 3114
AGUSTINAS 1253 - 1269

SANTIAGO DE CHILE, MARTES 19 DE MAYO DE 1925

SUSCRICION: Por un año, $ 90.—Por 6 meses, $ 48.
Por 3 meses, $ 26.—Por un año, extranjero, $ 150.

Núm. 3,048

LA MUJER CUIDA DE SUS ENCANTOS FISICOS

DESDE LOS MAS REMOTOS TIEMPOS DE LA HISTORIA, HASTA NUESTROS DIAS, LA MUJER HA PROCURADO EMBELLECERSE, RECURRIENDO A MEDIOS ARTIFICIALES.— LOS MISMOS INGREDIENTES QUE SE USABAN HACE SEIS MIL AÑOS, CONTINUAN SIRVIENDO HASTA HOY.

Con justicia puede llamarse el arte más antiguo al de embellecer, puesto que ya, desde los tiempos de Adán y Eva, cruzó por la mente de ella, la idea de parecer más bonita, y dícese que al efecto solía colocar en sus cabellos pedazos de nácar con la intención de hacerse más atrayente, y por eso ella fué la madre de todo arte y de toda civilización.

Así empieza diciendo un curioso artículo publicado recientemente por una revista inglesa, de donde tomamos esta síntesis.

La mujer que cubre su cara con polvos y coloretes baratos, así como la salvaje maorí de Nueva Zelandia que somete su cuerpo al doloroso tatuaje, ambas están inspiradas por un ideal de belleza, un ideal tan sólo de perfección física, pero a pesar de ello, un ideal y un gran número de vanidades.

Cuatro mil años antes de Jesucristo, los egipcios dejaban escrito que las mujeres empolvaban sus caras, coloreaban sus labios, perfumaban sus cabelleras, pulían sus dientes, ennegrecían sus cejas, lustraban sus uñas, precisamente como las mujeres de este siglo lo hacen hoy día.

Curioso es que, en muchos casos, los mismos ingredientes que se empleaban seis mil años, ha, siguen en el mismo uso ahora. Por ejemplo: el antiguo "mestem" de los egipcios, llamado "kohl" por los árabes, no es más que el sulfito negro de antimonio que se emplea todavía como en aquel entonces, para ennegrecer las cejas y las pestañas y dar a los ojos un lustre lánguido.

Otro ejemplo: el blanco de plomo, que ya las damas egipcias empleaban para blanquearse el cutis. Esta tintura tan bella como venenosa, es tan preciada por las mujeres, que a pesar del daño que causa y lo mucho que se ha señalado el peligro que entraña su empleo, todavía tiene preponderancia entre las materias que usan las mujeres que se han entregado al "arte de componerse". Para el masaje destinado a quitar las arrugas, aquellas mujeres empleaban una "crema" hecha con un incienso llamado "kyfi", cera, aceite de oliva y leche. Los últimos tres ingredientes sirven hoy para el mismo compuesto y propósito.

Schech, la madre de la reina egipcia Tetha, descubrió el primer compuesto para teñir el cabello, así como unas pastillas para perfumar el aliento.

Los egipcios tenían a los muertos en gran estimación y hacían todo lo posible para que quedasen en un estado tan parecido al de la vida como fuese dable y rodeados de todo aquello de que habían gozado. Por eso al abrir las pirámides y otros monumentos funerarios se han encontrado momias maravillosamente preservadas de princesas vestidas con sus regios ropajes, los párpados aún teñidos con "mestem", las uñas coloreadas con "henne" o doradas cuidadosamente y teniendo a su lado en cajas o frascos de metal o de piedra de artístico trabajo los coloretes, los ungüentos, las raras esencias que tanto preciaban aquellas en su vida lejana.

Tras los egipcios surgieron los babilonios, y luego los asirios, los israelitas y los fenicios, todos los de la raza semítica.

Sus escritos nos dan a conocer mucho sobre la mujer y sus vanidades. Los libros de historia y de poesía hebrea están llenos de alusiones de pinturas, ungüentos y perfumes.

La esencia favorita de las mujeres judías era el "Kopler" (el "Lypos" de los romanos y el moderno "Chipré") hechos con las flores de "henné". Ellas ennegrecían sus párpados con Kohl y pintaban su cara con "Puch" que debió ser un cosmético muy costoso y del cual desgraciadamente no tenemos la composición.

La tercera hija de Job se llamaba Keren Hap Puch, lo que literalmente se traduce por "Jarrito de colorete".

Era de esperarse que las tradiciones de esos pueblos nos hablasen de soberbias mujeres. Entre éstas quizá la más famosa sea Semíramis, la fastuosa princesa de Babilonia, esposa del rey Bin-Nirars de Asiria, quien reinaba por el año 800 antes de J. C. Fué célebre por su belleza irresistible y suntuosidad, así como por sus excesos. Verdadera hechicera en cuanto al uso de los comésticos, jamás envejeció, y dice la tradición asiria, que cuando se sintió fatigada de la vida, transformóse en una de las palomas de Astarté, la diosa fenicia del Amor.

En Grecia los ritos del culto de la belleza empezaban en el baño seguido de un masaje con "oesypus" (la lanolina de hoy) y luego de variados ejercicios gimnásticos. Sistema mejor para el cuidado del cuerpo no se ha encontrado todavía. Más tarde a medida que Grecia se enriqueció, los perfumes fueron agregados a la lanolina y a los aceites. La mujer griega compraba para su tocador el irresistible blanco de plomo que ella llamaba "psymithion", el rojo, que es el sulfito mercúrico, antimonio para los ojos y resina para los dientes. Flores y especies, secadas y molidas, servían de "sachet".

Homero nos relata que Circé, la bella hechicera, untaba cada parte de su cuerpo con un perfume diferente y que el conjunto era tan sutil, y de tan exquisita armonía, que el avisado Ulises sucumbió al encanto.

Roma no tuvo mujer alguna que se le comparara. Las mujeres de la época republicana eran sobrias y severas; La Roma imperial no conoció ni el equilibrio ni la armonía, como lo demuestra la historia de Mesalina, Popea, Lesbia y tantas otras. Los romanos, llevándolo todo al exceso, gustaron de los coloretes, perfumes y ungüentos con ridícula extravagancia.

Los escritores de esa época: Cátulo, Ovidio, Marcial, Petronio, se deleitaban en ridiculizar aquellos excesos, como cuando la advenediza Trimalquio empapaba con perfume a sus invitados, y el emperador Otón iba a la guerra con todo un extenso equipo de perfumes y lociones. Las mujeres de Roma empleaban compuestos de leche con varias harinas y mirra o sal-amoníaco, la resina como astringente, la gelatina, como emoliente. Se bañaban en bañaderas de plata llenas de leche tibia de burra o de agua perfumada y ablandaba con emulsiones de trigo o mirra. Se gastaban enormes cantidades en "od'oramenta". Se importaban rosas de Cyrene, violetas de Atenas, nardos y raíces balsámicas de Oriente, flores de "henné" de Egipto y aquellos hombres que mezclaban y combinaban las esencias y las incorporaban en los comésticos, como Cosmus, Nicero, Aureliano, eran famosos y colmados de riquezas, así como nuestros perfumistas actuales, en cierto sentido.

Los dentistas conocían el arte de rellenar los dientes cariados o de reemplazarlos por dientes postizos. Las gárgaras para purificar el aliento. Los tónicos para el cabello y pelucas, lunares, depilatorios, cremas y hierros para rizar el pelo, eran de uso corriente.

La mujer romana hacía cualquier sacrificio para alcanzar un ideal de belleza: basta para comprobarlo recordar que para teñir el pelo, para blanquear la cara y ennegrecer las cejas, usaban procedimientos no solamente costosos, sino también sumamente desagradables, siendo por ejemplo modelos menos repulsivos el líquido debido a la fermentación de sanguijuelas en vinagre, que se usaba para teñir el cabello.

Y si aun no alcanzaban la belleza ideal no era por cierto por falta de esfuerzos. Lo mismo, ni más ni menos, que ocurre hoy.

¡OH, MARGARITA!

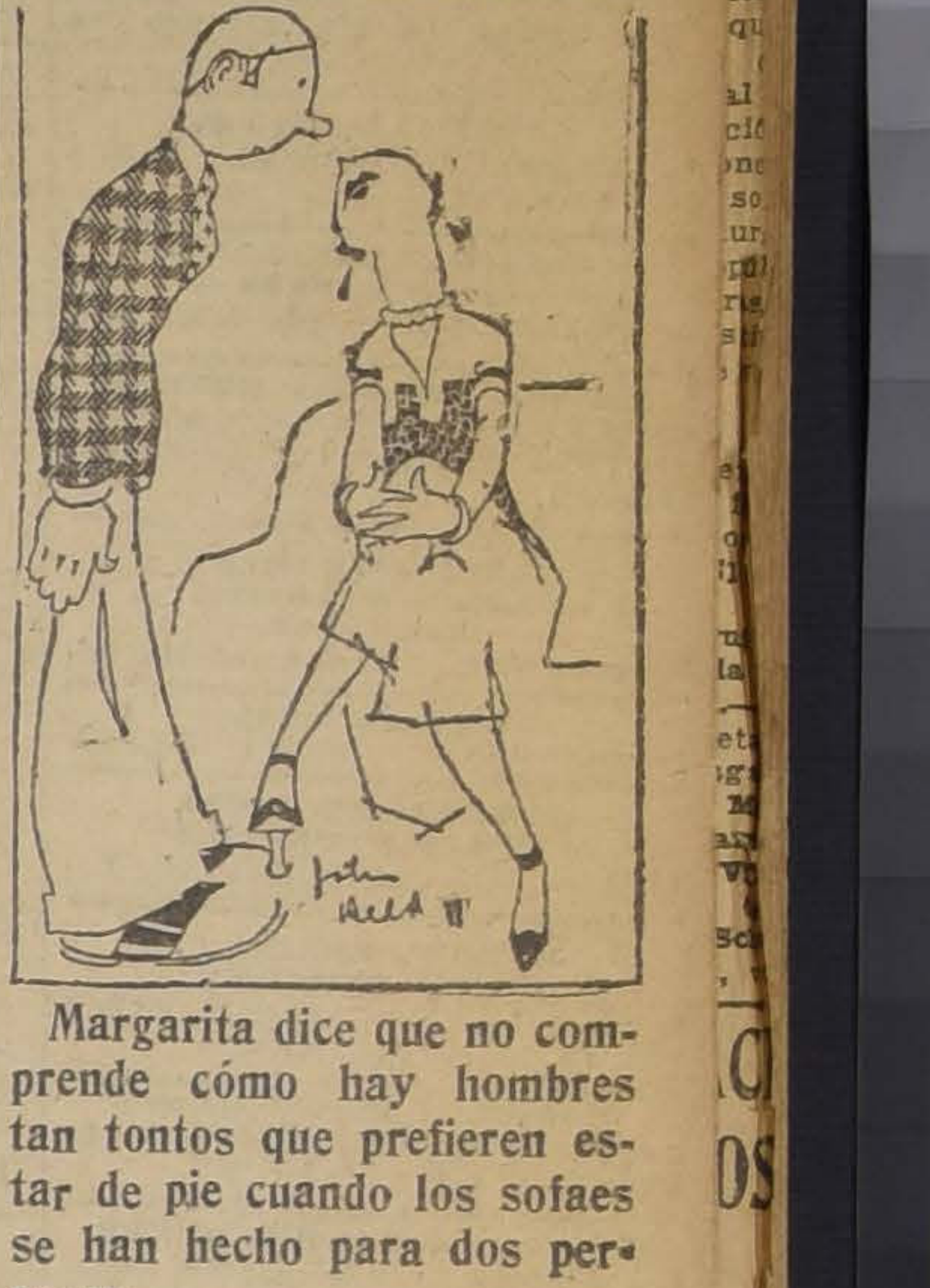

Margarita dice que no comprende cómo hay hombres tan tontos que prefieren estar de pie cuando los sofaes se han hecho para dos personas.

EL ERROR DE MELANIA

Cuento por FRANCIS DE MIOMANDRE

Un cuarto burgués. El señor y la señora acaban de almorzar. Los dos dan muestran de gran preocupación.

• •

El señor—Mira, Simona. Vas a decirme otra vez que es una obsesión, que me mezclo en cosas que no me importan; pero tengo que insistir respecto de la muchacha.

La señora.— No te diré nada de eso, porque yo también estoy intrigada. Hay momentos en que esa muchacha me intriga.

El señor. — A mí me espanta.

La señora. — Pero ¿por qué? Sus informes son excelentes. Es correcta, bien educada... No sale apenas de casa.

El señor. — Pero tiene un metro ochenta y dos de talla, un pequeño bigote negro, una corpulencia de hipopótamo, y cuando anda por las habitaciones parece, más que una criada, un barco de gran tonelaje, perdido en un puertecito pesquero ¿Qué ha roto desde que, hace una semana, entró a la casa?

La señora. —El jarrón veneciano que nos regaló tu hermano, el idolillo chino de la chimenea, la butaca Luis XV del gabinete y la compotera de porcelana.

El señor — ¿Lo ves?

La señora.— Dicho así de un golpe parece mucho; pero si nos fijamos en lo que rompía Hortensia, que parecía una sílfide, creo que hemos salido ganando.

El señor— ¿Qué quieres? Es más fuerte que yo. Melania podrá tener todas las virtudes; pero nadie puede quitarme de la cabeza la idea de que es un hombre, un hombre que tiene algo que ver con la justicia y se oculta.

La señora.— Estás loco. Ven a tomar el café. Eso te despejará la cabeza.

El señor. — ¿En el salón?

La señora. — Sí.

El señor. — ¿Y pretendes que Melania entre en el salón?

La señora — Quiero acostumbrarla a todo.

El señor. — Va a ser una catástrofe.

La señora. —— No; ya verás. La hablaré... Hay que ser amable con ella, si no estará cada vez más asustada.

El señor. — Tienes razón. Probaremos.

(El matrimonio entra en el salón; pero en cuanto aparece Melania, se miran consternados. Realmente, Melania con su cabeza enorme, sus brazos de Hércules, sus pies encerrados en grandes botines de gendarmes, su mirada extraña pertenece a un reino distinto del nuestro.

Melania. — El café.

(La señora es presa de un temblor nervioso. Su marido la mira como diciendo: "Tú lo has querido; ten un poco de valor. Dile alguna cosa").

La señora. (haciendo esfuerzos sobrehumanos para reprimir su emoción). — Descanse un poco hija.

Melania. — ¿Quiere la señora que siga en el salón?

(Está tan asustada que no sabe lo que hace. Resbala y para no caer se agarra a un velador sobre el cual hay una estatua, que rueda por el suelo y se hace añicos. La consternación se retrata en su rostro).

El señor (recogiendo los trozos de la estatua). — No se trata de eso, hija mía. La hemos dicho que quedara aquí un momento para... para decirla... Parece usted demasiado tímida.

La señora (ya repuesta). — Sí, parece usted demasiado tímida. Y con nosotros no hay motivos... Nos gusta llevarnos muy bien con los criados.

Melania. — ...

El señor (aparte a su esposa). —¿Lo ves como es un hombre y además, un criminal? Está todo asustado. Teme que le preparemos una encerrona.

La señora. — Eres absurdo. Yo estoy segura que esta mujer tiene un alma de niña. (A Melania) — Vamos, Melanita, tranquilícese usted.

Melania -cada vez más asustada). — ...

La señora.—Pero ¿qué le pasa? Usted me oculta algo.

Melania (arrodillándose). — Perdóneme la señora, si confieso. ¿Me promete la señora...?

La señora (cohibida).—Sí.... En fin.... Hable usted... Ya veremos.

Melania.— Es que no me atrevo. Pero la señora promete no echarme a la calle ¿verdad?

La señora (cuya curiosidad cede a cualquier otro sentimiento).— Se lo promete, pero hable usted.

Melania. — Pues, verá usted señora. El primer día que entré a servir a la casa de la señora, cogí el cenicero y sin darme cuenta lo eché al cajón de la basura.

El señor. — ¿El cenicero? Pero si está aquí!

Melania. — Es que he comprado otro igual. Pero las cenizas... las cenizas se han perdido.

El señor.—Bueno, ¿y qué importa eso?

Melania. — ¡Las cenizas!... Ustedes, no... Pero si la última casa la perdí por eso...

La señora. — ¿Qué la han despedido a usted de la última casa por un cenicero? No lo entiendo.

Melania. — Estaba en casa de una viuda; una señora muy distinguida y muy cariñosa. Estaba muy contenta y muy tranquila. Pero la desgracia llegó al tercer día de estar allí. Había en la chimenea, en lugar del reloj, una especie de olla pequeñita, llena de cenizas. Un día, el pucherito se cayó y el contenido se volcó sobre la alfombrilla. Lo recogí, pero dejé las cenizas en el suelo, y las eché por la ventana al sacudir la alfombra.

El señor. — ¿Y qué?

Melania. — Que las cenizas eran los restos del señor, el marido de la viuda, a quien ella guardaba en aquella forma en el puchero. ¡Figúrense ustedes; me echó a la calle en seguida! Y, claro, después de lo que me ha sucedido aquí con el cenicero, no duermo. Porque, a lo mejor, lo que he tirado al cajón de la basura es el tío o el abuelo de la señora.

F. de M.

Ayer entregamos
317 tarjetas...

EN ATENCION AL EXITO OBTENIDO POR EL
CONCURSO CALIGRAFICO

GRAY

AGRADECEMOS AL PUBLICO LA ENTUSIASTA ACOGIDA QUE HA DEMOSTRADO DESDE EL PRIMER MOMENTO PARA TOMAR PARTE EN EL, OPTANDO A UN AUTOMOVIL "GRAY".

A LOS INTERESADOS DE PROVINCIAS LOS ATENDEMOS CON ESPECIAL ESMERO.

NO DEJE DE PASAR UN DIA

RECORTE INMEDIATAMENTE EL CUPON Y PASE A RETIRAR SU TARJETA A

MORANDE 600

ESCRIBA EN ELLA CUANTAS VECES PUEDA:

COMPRE UN GRAY A MACKENNA GOYCOLEA Y CIA.

UNA VEZ ESCRITA, DEVUELVANOSLA BAJO SOBRE LACRADO, PONIENDO EN LA CUBIERTA EL NUMERO DE LA TARJETA.

LOS SOBRES SERAN ABIERTOS POR UN NOTARIO.

OBSEQUIAREMOS UN "GRAY", ULTIMO MODELO, AL QUE PRESENTE MAS VECES ESCRITA LA FRASE INDICADA.

MACKENNA GOYCOLEA Y CIA LTDA.

MORANDE 600.— CASILLA 1726.— TELEFONO 2487
—:— SANTIAGO —:—

CUPON

CONCURSO CALIGRAFICO "GRAY"
—:— MORANDE 600 —:—

Escríbase el mayor número de veces la frase:

COMPRE UN "GRAY" A MACKENNA GOYCOLEA Y CIA.

MOLINOS DE BOLAS

Para beneficiar MINERALES de, ESTAÑO, PLATA, PLOMO COBRE, ORO, etc., el MOLINO de BOLAS es la máquina más económica en costo por tonelada de mineral triturado
Consúltennos antes de comprar, hacemos presupuestos gratis

INTERNATIONAL MACHINERY CO.
Ingenieros e Importadores
TEL. 4580 —— MORANDE 530 —— CASILLA 107 - D

ENFERMEDADES
DEL
CORAZÓN

Comer Mucho! Beber Demasiado!

Cuando hubiere cometido alguna imprudencia ó extravagancia, comido demasiado ó bebido mucho Vino, mucho Cerveza, Licores ó cualquier otra Bebida Alcohólica, para no contraer alguna indigestión ú otro Desarreglo del Estómago, del Hígado, del Bazo e intestinos, conviene mucho tomar por la noche, cuando vaya a dormir, Dos ó Tres Cucharaditas (de las de té) de **Ventre-Livre** en Medio Vaso de Agua!

Quien sufre de indigestión, de Desarreglos del Estómago y Fermentaciones Tóxicas en los intestinos está muy arriesgado a contraer las más Dolorosas y Mortales Enfermedades del Corazón del Hígado y la Terrible Arterio-Esclerosis.

Para evitar tan gran Peligro, tenga su Estómago e intestinos siempre bien limpios y bien tonificados usando **Ventre-Livre.**

* * *

Estómago Sucio!

Otro Peligro!

A veces, sin saber porqué, nos sentimos de repente muy incómodos é indispuestos, con Decaimiento y gran Abatimiento General, con Malestar en todo el Cuerpo, con Torpeza y Pereza para hacer cualquier Esfuerzo, y aún con Dolores y Pesadez en el Estómago, en la Cabeza y en el Vientre, en fin, sin gana ni ánimo alguno de trabajar!

Siempre que estas Perturbaciones aparezcan así de repente, la persona puede estar segura de que su Estómago é intestinos están muy Sucios y Llenos de Materias Podridas y Descompuestas y en este mismo día debe comenzar a usar **Ventre-Livre** para evitar que aparezca cualquier Complicación Peligrosa y Enfermedad interna o Externa!

* * *

VENTRE-LIVRE es el Mejor Remedio para el Tratamiento del Estreñimiento, indigestión, la Mucha Sed y la Gana Excesiva de Beber Agua, Sequedad de Vientre, Estómago Sucio, Vómitos, Eructos, Empacho, Dolores, Cólicos, Pesadez, Calor y Ardor del Estómago, Sabor Amargo en la Boca, la Falta de Apetito, Dolores del Vientre, la inflamación de las Hemorroides, los Dolores, Cólicos y Pesadez del Hígado, el Estreñimiento causado por las Enfermedades del Utero, el Estreñimiento Durante la Preñez y luego Después del Parto, el Estreñimiento Durante los Viajes!

Ventre-Livre es también el Mejor Remedio para los Niños en las indigestiones, Dolores de Vientre y otros Desarreglos Peligrosos del Estómago e intestinos!

Obra Pronto! Es muy Sabroso al Paladar!

* * *

De Venta en Todas las Farmacias.

Mucha Atención:

Ventre-Livre no es purgante

Los Médicos saben que los Purgantes, y sobre todo las Aguas Purgantes, las Sales Purgantes, los Polvos Purgantes, los Jarabes Purgantes, las Cápsulas Purgantes, las Tinturas, las Pastillas y las Píldoras Purgantes, son **violentos irritantes** y empeoran las Enfermedades, causando un Gran Daño a los intestinos, Estómago e Hígado!

Ventre-Livre es un **Vigorizador-Tónico**, el **Mejor Fortificador-Terapéutico** de las Camadas Musculares de los intestinos, Estómago e Hígado!!

Es por esta razón que **Ventre-Livre** hace siempre Mucho Bien a los Enfermos!

Use **Ventre-Livre** durante el tiempo que explica el Librito que acompaña cada frasco de este remedio, que los resultados serán positivos y certeros!!

No Olvide Nunca: Ventre-Livre no es purgante!

GUIA PROFESIONAL

ABOGADOS

GABRIEL AMUNATEGUI Y SALVADOR DE LA VEGA
Estudios: Huérfanos 1153. Oficinas 32 y 33. Casilla 3091. Teléfono 3507.

FEDERICO DUNCKER BIGGS
Huérfanos 833. Altos Banco Germánico. Casilla N.o 219. Teléfono N.o 295.

ALBERTO DURAN B.
Huérfanos 1235. Oficina 8. Casilla N.o 2914.

LADISLAO ERRAZURIZ
LUIS QUINTEROS T.
Amunátegui 301. Teléfono N.o 633.

HECTOR ARNALDO GUERRA
Estudio y domicilio, Galería Alessandri 24.— Teléfono 4352.— Civil y Criminal.

LUIS GALDAMES
DANIEL GALDAMES
ABOGADOS
Morandé 450, 2.o piso, oficina 25.

OSVALDO HEVIA
Morandé N.o 244, Casilla 1831.

BERNARDINO LEIVA
OTTMAR STEGMAIER
Bandera 537. Casilla 2068. Of. 1.

MANUEL MERINO E.
LUIS MERINO
Bandera 166. Teléfono 2077. Casilla 107. De 10 a 11 1|2 A. M.

VICENTE MOLINOS GAETE
Agustinas 1148. Teléfono 2110. De 10 a 12 y 4 a 6.

NICOLAS MARAMBIO MONTT
San Antonio 570. Casilla 2699. Asuntos civiles y especialmente cuestiones mineras.

ROBERTO DE PETRIS
Estudio y domicilio: Galería Alessandri 25. Teléfono 156. Casilla 4044.

ANTONIO PLANET C.
Especialmente cuestiones comerciales. Estudio: Estado 91. Casilla 4034. Teléfono 1137.

HUBERTO SALGADO GALLARDO
Criminalista. Alegatos Cortes. Nulidades matrimonios. Estudio domicilio, trasladóse San Pablo 1417. Attiendo clientes franceses e ingleses en su idioma.

SALAS ROMO HNOS.
LUIS Y VICTOR A. SALAS ROMO
Abogados. Trasladaron sus oficinas a Compañía 1325. Teléfono 1527. Casilla 2231.

LISANDRO SANTELICES E.
Abogado. Catedral 1424. Teléfono 831.

HUMBERTO YAÑEZ VELASCO
Morandé 323. Teléfono 595.

EMILIO TAGLE RODRIGUEZ
Asuntos comerciales y mineros. Bolsa de Comercio. Tercer piso. Oficina 207. Teléfono 2018.

LUIS MORALES ZUAZNABAR
Morandé 466; Casilla 1873. De 10 a 12. Oct.-23

MEDICOS

Dr. ANIBAL ARIZTIA
Médico Hospital de Niños R. del Río. Ayudante Clínica del Profesor Prado Tagle. Consultas: Teatinos 321. De 2 a 3.30. Teléfono 1773. Domicilio: Agustinas 1319.

INSTITUTO DE SALUD
Cisterna (Población Nueva España)
Destinado al diagnóstico y tratamiento de las enfermedades nerviosas y mentales. dirigido por el doctor Fontecilla. Santiago: Delicias N.o 1626. Electricidad médica, baños, etc.

JOSE AVILES A.
Médico Cirujano
Nataniel 167. Consultas de 1.30 a 4 P. M. Especialmente: Cirugía, Partos, enfermedades de señoras y sociales. Regresó.

Dr. ALCAINO
Regresó de Europa. Oídos, nariz, garganta, vías lacrimales. Especialista Hospital Salvador y niños. 3 a 5. Dieciocho 257. Teléfono 257.

Dr. ITALO ALESSANDRINI
Cirugía y ginecología. 1 a 3. Merced 822. Teléfono 3355.

Dr. LEONCIO ANDRADE
Medicina general. San Diego N.o 81. D. 2 a 5. Teléfono 4528.

Dr. CARLOS D. AGUIRRE
Especialmente vías urinarias. Venéreas, sífilis. Consultas de 1 a 5. Carmen 101.

Dr. AMENABAR OSSA
Oculista. Catorce años Europa, tres años médico Director Hospital de Ojos Condado Stanford (Inglaterra). 21 de Mayo 578. De 2-4. Teléfono 602.

Dr. ARNELLO
Cirugía, anestesia general, venéreas. García Reyes 17. De 12-3. Hospital San Vicente 4-5.

Dr. FELIX BULNES
Médico-cirujano. Huérfanos 801, Of. 18. Consultas: 1 1|2 a 3.

Dr. BUNSTER
Santa Rosa 86. Consultas de 3 a 4. Teléfono 3476.

Dr. ARTURO BARRAZA ARAYA
Puente 557, ausente.

Dr. BORQUEZ SILVA
Estudios Europa. Pulmón, corazón, estómago, intestino. Rayos X. 3 a 6. Arturo Prat 80. Teléfono 13. Matadero.

Dr. RIFO BUSTOS
Estudios en Europa. Medicina interna. Preferentemente corazón y estómago. 2 a 5. Cochrane 177.

Dr. BISQUERT
Vías urinarias, sífilis. Moneda 859. De 3 a 6. Casilla 2563. Teléfono N.o 953.

Dr. BRONFMAN
Estudios Europa. Cirugía, enfermedades señoras. Venéreas, 2 a 5. Teléfono 3457. Se trasladó Cienfuegos 68.

Dr. JULIO BUSTOS
Médico Ciudad. Santiago. Medicina interna. Niños, sífilis. Recoleta 707. De 2 a 4.

Dr. ROBERTO BALTRA G.
Medicina general, vías urinarias. 3.30 a 6. Ahumada 11. Teléfono 170, Parque.

Dr. BEAUMONT
Ayudante servicio ginecología Hospital Salvador. Santo Domingo 1245. De 3-5. Domicilio; Avenida Manuel Montt 1541. Teléfono 93. — Santa Elena.

Dr. BRAGA CASTILLO
Regresó de Europa. Rayos X. Medicina general y niños. Consultas: de 9 a 10 y de 1.30 a 4.30. Merced 136. Teléfono 1393.

Dr. BARRENECHEA
Oculista, especialista en oídos, nariz, gargantae. Huérfanos 801, esquina San Antonio.

Dr. MARIANO BAHAMONDE RUIZ
Cirugía y ginecología. Cochrane 66. De 1 a 3. Domicilio: Delicias 1230. Teléfono 4430.

Dr. HECTOR CORONA T.
Enfermedades de los bronquios y pulmón. Asma. 4 a 5. Delicias 868. Teléfono 2483.

PROF. CALVO MACKENNA
Regresó de Europa. Enfermedades niños; 2 a 3. Teléfono 2113. República 250.

DRA. JULIA CLAVERIA
Afecciones bronco-pulmonares, curación del asma. Consultas: 1 a 3. Ejército 660.

Dr. ALDO CONTRUCCI
Estudios Europa. Medicina interna. Sífilis. Nataniel 142. 3.30 a 4.30. Jefe clínica Prof. Brockmann. Teléfono 3340.

Dr. LEONIDAS CORONA T.
Regresó de Europa
Laboratorio Clínico
Delicias 868 — Teléfono 2483
REACCION DE WASSERMAN
Química Bacteriológica
VACUNAS ..

DR. CASTAÑEDA IGLESIAS
Ex-Médico residente del Hospital Niños. Compañía 1139. Teléfono 254.

DR. EDUARDO CRUZ COKE L.
Medicina interna. Merced 205 De 4.30 a 6.30. Teléfono 4205.

IGNACIO DIAZ MUÑOZ S.
Medicina general. Vías urinarias; 3 a 6. Bandera 574. Teléfono 3424.

Dr. LEON CHONCHOL
Medicina general. Rayos X. Sífilis, piel, venéreas. Regresó. Gálvez 61.

DR. CROIZET
Londres 26, entre Serrano y San Francisco. Teléfono 637. Consultas 1-3.

OCULISTA
Ojos, nariz, oídos y garganta. Estudios Europa. San Antonio 148. (Entre Moneda y Agustinas). Consultas: 3 a 6.—Dr. E. García Collao.

Dra. JUANA DIAZ MUÑOZ
Especialista enfermedades señoras y niños: 2 a 4. Delicias 353. Teléfono N.o 1715.

Dr. CARLOS DOREN
Enfermedades de señoras. Cirugía. Monjitas 536. Teléfono 2571. Consulta: 1 a 4.

Dr. RODRIGO DONOSO GAETE
Médico Hospital Salvador. Medicina interna. Consultas de 1.30 a 3 P. M., menos los Sábados. Amunátegui 32. Domicilio: Ejército 134. Teléfono 2206.

Dr. JOSE DONOSO DONOSO
Médico-cirujano
Horas de consulta: de 2 a 4.
Miraflores 457.—Teléfono 2773

Dr. RICARDO DONOSO
Enfermedades del corazón, pulmón. Regresó de Europa. 2.30 a 4.30. Agustinas 619.

Dr. EDUARDO DE RAMON
Estudios en Europa. Cirugía, enfermedades señoras. Partos. 1 a 4.— Agustinas N.o 1606. Teléfono 3623.

Dr. DIMITSTEIN
Agustinas 1308, esq. Teatinos. Rayos X. Medicina general. Corazón, pulmón, estómago e hígado, 1 a 4. Teléfono 3348.

Dr. ESPINA
Rayos V. Medicina interna. Estudios Europa. Catedral 1425, cerca Amunátegui. Teléfono 2102. De 1.30 a 4.

Dr. FRANCISCO EDWARDS
Estudios Europa. Vías urinarias. Teatinos 10. De 3 a 3.

Dr. FUENZALIDA BRAVO
Profesor extraordinario. Enfermedades de niños. Merced 560. Teléfono N.o 1721, 2 a 4.

Dr. FONTECILLA
Estudios Europa. Afecciones pulmonares y nerviosas. Rayos X, pneumotorax artificiales, tuberculinoterapia, etc. Delicias 1626.

Dr. FUENZALIDA CORREA
Cirujano, enfermedades señoras, partos; 2 a 3. Huérfanos 745. Teléfono 466.

Dr. CARLOS GARCES BAEZA
Delicias 1276. — Teléfono 3747. Exámenes químicos bacteriológicos. Reacción Wassermann. Medicina interna. 3.30 a 5.30.

Dr. GLEISNER V.
De 1 a 5. Pulmón, corazón, hígado, riñón, intestinos, etc. Sífilis. Castro 26. Casilla 2664.

Dr. RICARDO GUNTHER
Ayudante clínica ginecológica universitaria. Cáncer, aplicaciones de Radium, 3 a 4. Avenida España 253. Teléfono 258. Parque.

DOCTOR GIANELLI
ESTUDIOS EUROPA
SIFILIS, PIEL, VIAS URINARIAS
21 de MAYO 562
CONSULTA de 2 a 6

ENFERMEDADES DE LA PIEL, SIFILES Y VENEREAS
Luz ultra violeta. Radioterapia.
Dr. FELIX GROHNERT B.
Ejército 391. De 2-6.

Dr. VICTOR M. GAZITUA
Partos, enfermedades de señoras. Trasladóse Agustinas 586, 2 a 4. Teléfono 976.

DOCTOR GREENE
Estudios Europa. Cirugía y Ginecología. Calle París 809 (manzana residencial, San Francisco) 2 a 4. Teléfono 2860.

Dr. A. GORGEWSKY S.
Médico jefe Policlínico medicina interna. Hosp. San Juan de Dios. Pulmón, estómago, hígado, intestinos. República 42. Tel. 197, de 2-5.

Dr. ENRIQUE GONZALEZ H.
Estudios Europa. Especialista estómago, intestinos, hígado, diabetes, obesidad, reumatismo. Ejército 664. De 1.30 a 3.30.

Dr. ANIBAL GREZ
Oídos, nariz, garganta. De 1.30 a 3.30. Merced 324. Teléfono 3555.

Dr. GUSTAVO GIRON L.
Cirugía y ginecología. Brasil 32. Teléfono 3126. De 2 a 3.

Dr. MARIO GARCIA DOMINGUEZ
Medicina general. Enfermedades señoras. Partos. Venéreas: 1 a 5. San Diego 65.

Dr. ALEJANDRO INFANTE
Médico Jefe Policlínico Niños Hospital Salvador, 2 a 4. Delicias 253.

Dr. ROBERTO JARAMILLO
Ejército 707. Teléfono 142. Parque.

Dr. RAUL VENTURA JUNCA
Médico residente Hospital Salvador. Medicina interna. Rayos X. Preferentemente aparato cardio-vascular y digestivo. Riquelme 140. De 4 1|2 a 6. Teléfonos 3828 y 395.

Dr. ARNULFO JOHOW
Estudios Europa. Cirugía y ortopedia. Adultos, niños, 3-4. Santo Domingo 1523. Teléfono 1033.

Dr. ALBERTO KORNER ANWANDTER
Estudios en Estados Unidos. Cirugía, ortopedia. Consultas: 10-12, de la mañana. Santo Domingo 644.

INSTITUTO RADIOLOGICO
Radioscopía, radiografía, radioterapia, aplicaciones radium.

Dr. ADOLFO KAPLAN
Estudios Estados Unidos y Europa. Trasladóse: Huérfanos 1466.

Dr. TEODORO LEIBLE
Enfermedades nerviosas. Medicina interna. Aplicaciones eléctricas. De 3 a 6. Olivos 794.

Dr. H. LEA-PLAZA
Estudios Europa. Compañía N.o 2115. De 2 a 5. Teléfono N.o 3880.

Dr. LABRA LETELIER
Nariz, garganta, oídos. Consultas de 2 a 5. Compañía 1361.

Dr. ARMANDO LEON L.
Cirugía. Compañía 1909. Martes, Jueves, Sábado; 1 a 3. Teléfono 3846.

Dr. LOIS
San Pablo 1236. Medicina general. Vías Urinarias. Sífilis. De 1 a 5.

Dr. LAVAL
Medicina interna. Lord Cochrane 340. De 2 a 4.

Dr. J. MONTERO C.
Medicina interna. Venéreas, de 1 1|2 a 3, y de 6 a 8. Clínica nocturna 9 a 10. Agustinas 1060.

Dr. G. MORAGA FUENZALIDA
Regresó Europa. Enfermedades niños, luz extra-violeta. Cochrane 118 Teléfono 2804 De 2.30—4

Dra. CORA MAYERS
Médico Cirujano
Regresó de Estados Unidos. Especialista en niños. Luz ultra-violeta. Ahumada 29. Teléfono 711.

ENFERMEDADES DEL CORAZON
DOCTOR MAHOTIERE
Estudios en Europa. Compañía 1973. Consultas de 1 a 4.—Rayos X y Laboratorio.

PROF. DR. B. MUÑOZ PAL
Cirugía general. Trasladóse Santo Domingo 1418 esquina Amunátegui.

Dr. JUAN MARIN B.
Cirugía general. Enfermedades vg., niños. Domicilio: San Diego 1843. Consultas, Amunátegui 85. Teléfono 3796.

Dr. MUÑOZ VALENZUELA
Médico residente Hospital Niños. Enfermedades niños. Tuberculosis, infantil. Matucana 303, 2 a 5. Teléfono 153.

Dr. MALBRAN
Enfermedades mentales y nerviosas. De 2 a 4. Se trasladó a Huérfanos 1880.

Dr. MANUEL MORENO
Medicina general, particularmente: pulmón, estómago, intestinos. Tratamiento especial. Tuberculosis pulmonar. Estudios Europa. San Francisco 155. De 2.30 a 4.30.

Dr. JUAN MONTENEGRO M.
Enfermedades de niños. Compañía 1770. Teléfono 2120. Regresó.

SANATORIO GOSSMANN
Constitución

Sucursal del Sanatorio Gossmann, Cassel, Alemania.
Cura natural de las enfermedades por medio del sol, aire, agua fría, caliente y vapor; masaje, gimnasia y dieta especial. Aplicaciones individuales a cada caso. Ahorre un viaje a Europa, ocurriendo a este sanatorio, situado en una de las playas más hermosas de Chile. Prospectos a disposición: casilla 5, Constitución.

Dr. OSCAR MELENDEZ
Medicina interna. Sífilis. Consultas en Santo Domingo 1036, de 2-4, y 21 de Mayo 578, de 4-5. Domicilio: Ejército 141. Teléfono 2831.

Dr. H. NUÑEZ ZAMORA
Matucana 289. Teléfono 291, Estación, 1 1|2 a 3 1|2. Sábado, 4-6.

Dr. LUIS OPAZO F.
Jefe Policlínica. Niños. Universidad de Chile. Compañía 3007. Teléfono 48, Estación.

Dr JULIO A. PAREDES F.
Ex jefe Clínica y Policlínica Ginecológica. Prof. Korner. Especialmente enfermedades señoras. Medicina. Cirugía. Brasil 47., de 2 a 4. 2 a 4.

Dr. ORREGO PUELMA
Médico Hospital San Juan de Dios. De 3.30 a 5 y media. Agustinas 1314. Teléfono 1217.

Dr. PANTOJA
Corazón, pulmón, estómago, sífilis. Delicias 1276. De 2 a 4. Teléfono 3747, Santo Domingo 1036. Teléfono 574, de 6 a 8.

Dr. MARCIAL PARADA
Oídos, nariz, garganta. De 2 a 6. Santo Domingo 831. Teléfono 1859.

Dr DAVID PULIDO
Enfermedades niños, Santo Domingo N.o 1790. Teléfono 2152. De 1 a 3.

Dr. PRUNES
Estudios Europa. Jefe clínica piel, sífilis, venérea. Merced 490. Casilla 2394.

Dr PATIÑO MAC-IVER
Medicina interna. Enfermedades niños. Libertad 448. De 2 a 4. Teléfono 1636.

Dr ALBERTO PANATT
Médico jefe Policlínico, Prof. Prado Tagle. pulmón, corazón, estómago, hígado, Rayos X. Teléfono 1211. Trasladóse a Delicias 1416. De 2 a 4.

Dr. SANTANDER
Estudios en Europa. Medicina interna, especialmente estómago e instentinos. Rayos X. Alameda 938. De 2 a 5.

Dr. LUIS QUIROGA
Medicina general. Consultas: 4 a 5.30. Catedral 1452. Teléfono 3760.

Dr. ALBERTO RAHAUSEN
Cirugía general. Compañía 2928. Teléfono 192. Estación. De 3 a 4.

Dr AQUILES RIVEROS
Graduado en Bruselas, partos, señoras, medicina general. Consultas en su

SANATORIO
Avenida Matta 586. Pensionado para partos, operaciones, medicina, aislamiento y curación nerviosa; morfinómanos. Teléfono 97. Matadero.

Dr. JOEL RODRIGUES F.
Estudios Europa. Medicina interna. Especialidad estómago, intestinos. Rayos X. De 2 a 4. Amunátegui 559. Teléfono 2810.

Dr. CESAR RODRIGUES LEON
Medicina interna. Enfermedades de niños. Catedral 2607. 1 a 2 y Bascuñán Guerrero 1013, 4 a 5.

INSTITUTO SANITAS
AGUSTINAS 1955
Laboratorio auto-vacuna, radioscopias, terapia de radium y de Rayos X. Luz ultra-violeta. Aplicaciones eléctricas. Instalaciones de radium baños de ácido carbónico, diatermia.

Dr. SCROGGIE
Especialidad enfermedades de niños. Jefe de la Clínica de Niños, Universidad de Chile. Consultas de 2 a 4 de la tarde. Rosas 1157.

PROFESOR Dr. SOTO PARADA
Laboratorio Clínico. Moneda 1035. De 3 a 6.

Dr. Marco A. Sepúlveda R.
LABORATORIO CLINICO
Trasladóse a Miraflores 450. Teléfono 233. Abierto a toda hora.

DR. CRISTOBAL SAENZ
Estudios Europa. Afecciones médico-quirúrgicas abdomen. Estómago, sífilis. Rayos X. De 1 a 3.30. Agustinas 1889, teléfono 3098.

Dr. HELLMUTH SIEVERS W.
Médico-cirujano. Domicilio: Molina 72. San Antonio 275. De 3 a 3 1|2.

Dr. CARLOS SEAMAN
Médico cirujano. Consultas: 1.30 a 4. Trasladóse, Delicias 225.

Dr. STOLTING
Oculista. Médico recibido Alemania. Chile. Moneda 627, de 3 a 6.

D, OTTO SCHWARZENBERG
Enfermedades niños, 2 a 3, Martes, Jueves y Sábado. Lunes y Viernes 2.30 a 3.30. Santo Domingo 1523. Teléfono 1033.

Dr. G. E. VIDAL S.
Delicias 3696. Teléfono 345. Estación. Consultas: 6 a 7.

Dr. TORRES TORRES
Jefe clínica profesor Korner. Enfermedades señoras y cirugía. Trasladóse Delicias 261. De 2 a 6.

DR. GUSTAVO UNDURRAGA
Niños, corazón, arterias, catarro intestinal, 2 a 4. San Isidro 128. J-13

Dr. VEGA MACHER
Exclusivamente pulmón. Nataniel 109. De 3 a 3.30, Lunes y Miércoles.

Dr. J. M. VERGARA KELLER
Regresó de Europa. Partos, ginecología. Agustinas 828. De 2 a 4. Teléfono 3855.

Dr. JORGE VIVES BRAVO
Enfermedades niños. Delicias 335. Teléfono 2895.

Dr. VILLAGRA
Estudios en Europa. Unicamente pulmón. Rayos X. Pneumotorax. Helioterapia. Dieciocho 437 A. De 2 a 5.

Dr. JAIME VIDAL OLTRA
Ex-Director Sanatorio San José para tuberculosis, Pulmón, corazón, estómago. Laboratorio: 2-3 1|2. Catedral 1433. Teléfono 2006.

Prof. Dr. VARGAS SALCEDO
Regresó de Europa. Exclusivamente cirugía. Compañía 2499. Teléfono 1060. Martes, Jueves, Sábado, 2 a 5.

Dr. VICUÑA HERBOSO
Ayudante de la Clínica del profesor Prado Tagle. Hospital de San Vicente. Medicina interna, especialmente enfermedades del corazón. Martes, Jueves Sábado. 2.30 a 4.30. Almirante Barroso 270. Teléfono N.o 1053.

Dr. YAÑEZ G.
Estudios Europa. Piel, sífilis, venéreas. Trasladóse. Delicias 865. De 2 a 5. Casilla 618.

Dr. WAUGH
914 606 Estudios Europa, internas venéreas, sífilis. Wasserman. Consultas: 2 a 4.30. COMPAÑIA N.o 1853

Dr. WIREN
Oídos, nariz, garganta. Compañía N.o 1606. De 2 a 5.

Dr. WEINSTEIN
Estudios Europa. Enfermedades de la piel, sífilis y venéreas. Radioterapia y luz ultra-violeta Agustinas 1357. De 2 a 5.

DENTISTAS

C. VALENCIA COURBIS
Ayudante Escuela Dental. Operaciones indoloras. Procedimiento Dr. Carrea (de la Facultad de Buenos Aires). Coronas y dentaduras. Teatinos 50.

Dr. GUILLERMO VELASCO M.
Dentista. Estudios en Filadelfia. Catedral 1261.

Dr. ENRIQUE SANSOT
Ahumada 11. Teléfono 4221. Horas: 9 a 12 y 2 a 6.

Dr. CERDA LOPEZ
Ahumada 11. Teléfono 4221. Horas: 9 a 12 y 2 a 7.

Dr. CLODOMIRO CONTRERAS
San Antonio 451. Teléfono 3692. Horas: 10 a 11 y 3 a 6.

Dr. LEONEL CONTRERAS N.
RAYOS X
Cirujano dentista. Merced 486.

FORTUNATO ENCINA P.
Especialmente placas, coronas, puentes. Extracciones indoloras. Ahumada 56.

Dr. CESAR PARDO C.
Dentista. Moneda 1035.

Dr. GALLARDO GONZALEZ
Estudios en Filadelfia. Consultas: diurnas y nocturnas. Echaurren 26.

WENCESLAO MUÑOZ L.
Dentista: Tratamientos rápidos. Extracciones sin dolor. San Diego 448.

ARMANDO MORA PINOCHET
Dentista. Trasladóse: Santa Rosa N.o 671.

ALFREDO MUÑOZ LOBOS
Extracciones sin dolor. Somnoformo. Puentes, placas. Tratamientos rápidos. Compañía 1852.

CLINICA DENTAL
"VALENZUELA BASTERRICA"
Luis R. Berríos Méndez
Rafael Valenzuela Labbé
Carlos H. ROJAS
DENTISTAS ESPECIALISTAS
Cirugía dental atendida por médicos especialistas. Somnoformo. Correcciones de anomalías. Riquelme 47. Teléfono 1642.

ARQUITECTOS

OFICINA DE CONSTRUCCIONES
Dirección o Contrato
LEOPOLDO NAVARRETE CH.
Morandé 67. Teléfono 3189. Casilla N.o 380.

EDUARDO TASSO
Construcciones, transforma reparaciones. Huérfanos 1

CONTADORES

VICTOR MENA VELASQU
Contador. Perito Mercantil. Arbitrajes, revisiones, balance ced 882, esquina Estado.

MATRONAS

M. AVILA
Matrona ginecologista. Clínica da. Consultas gratuitas. Brasil

AMELIA MATUS
Recibo pensionistas. Partos. Aten ción a domicilio. Toda clase de yecciones. Maule 1002.

H. IZQUIERDO DE GARRID
Partos y ginecología. Seguro nóstico. Atención esmerada. sionistas, precios módicos. Es completos, últimos adelantos cia. Consultas 8-10 y 1-4. García yes 869.

PENSIONADO OBSTETRICO GINECOLOGICO
Recíbense enfermas cualquier embarazo. Asistencia completa. tos desde $ 40. San Diego 1311.

MATRONA ERAZO
Recibe pensionistas. Atiende micilio, inyecciones, Mujica esquina Vicuña Mackenna a una dra Diez de Julio.

PENSIONADO MENARES
Recibo pensionistas, Partos, $ 45. Masajes, inyecciones. Coch 885.

AIDA AZAGRA
Partos, curaciones, recibó pensio tas. San Diego 956.

Mme. E. PRAGNAUD
Matrona francesa. Trasládase nida Matta 72. Entre Vicuña kenna y Santa Elena.

SARA OSORIO DE GONZAL
Matrona. Partos y curaciones. 2254.

INSTITUTO Dra. VICENTINI
Pensionado para asistencia Recibo enfermas provincias, meses. Matronas turno perman para atención domicilio. Con gratis. San Diego 57.

MATERNIDAD PARTICULAR
Flor Villaseca. Recibe pensio de provincias, por meses, días tos. Curaciones. Consultas gratis Diego 267.

PENSIONADO URIBE
Partos, curaciones, masajes, Francisco 393. Teléfono 3929.

PENSIONADO PARTICULA
Mercedes Rojas, Matrona, San D 930. Recibe enfermas. Curacione ternas. Consultas a toda hora.

CLINICA PRIVADA
Dra. Mercedes Darrigrandi, re del extranjero. Atenderá su di guida clientela en su pensionado, Huérfanos 3170.

CLINICA PRIVADA DE OBSTETRI
Señora Reyes, matrona ginecolog Establecimiento moderno, aten por dos cirujanos especialistas. cibo enfermas de todas partes país. Partos, precios módicos. Co sultas gratis. Esmeralda 63.

ANA G. VARGAS BARRERA
Partos. Recibo pensionistas. Americana 627. Teléfono 385.

CARMELA ROMAN
Maternidad particular. Recibo enf mas pensionistas. Maestranza 4

CARMELA TORO G.
Partos. Asistencia toda hora. Re enfermas. Matucana 640.

VARIOS

CLINICA
Instalada todos adelantos mode únicamente tratamientos y cura radical enfermedades venéreas, nito-urinario e impotencia. Cura nes rápidas, seguras (Procedimi científico comprobado único). At dido por su dueño, Luis A. Br B. y doctor Félix Valenzuela. P cios módicos. Facilidades pago. atiende ambos sexos diariamente a 12 y de 2 a 8. Consultas de 6 a 8 P. M. Puente 563. C lla 2721 Santiago.— NOTA: Co tas de provincias por correspon cia.

LIDIA QUERAT
Masajista titulada. Tratamiento dico-científico, facial belleza, cure, obesidad. Extracción radical llo. lunares. Merced 882.

CLINICA ALAMEDA 3393
Tratamiento de la sífilis y gonor con sus complicaciones en sexos, curaciones rápidas y mé los más modernos conocidos. At diariamente de 10 a 12 M. y de 7 P. M. Noche de 9 a 10 P. M. pitalización de enfermos, con sión, $ 5, $ 10 y $ 20 diarios.

EXPRESION DE GRACIAS

Doy mis sinceros agradecimientos a todas las personas que se dignaron a acompañar a la última morada los restos de mi inolvidable esposo

Eulogio Quezada Toro

Y muy especialmente al Gremio de Golondrineros, favor que quedaré eternamente agradecida.

JOSEFINA CACERES DE QUEZADA

DEFUNCION

Habiendo dejado de existir mi inolvidable suegra, madre y abuela

Josefa Puerta v. de Jodar

Rogamos a todos sus amigos y relaciones acompañar sus restos al Cementerio Católico, hoy Martes 19 del presente, a las 4 P. M.
El cortejo saldrá de su casa habitación, Grajales 3089, favor que agradeceremos eternamente.

CARLOS RUBIO Y FAMILIA

DEFUNCION

Habiendo dejado de existir nuestro inolvidable padre señor

Eugenio Moreno Solís de Ovando

Invitamos a nuestras relaciones a sus funerales que se efectuará el Miércoles 20 del presente, a las 10 A. M. El cortejo partirá de la casa mortuoria, Av. Brasil N.o 97, al Cementerio General.

Sus hijos: Augusto Moreno Vera y familia, Berta Moreno de Sierra y José Sierra Villalón

---

DEFUNCION

Habiendo dejado de existir nuestro querido e idolatrado hermano, tío y cuñado, don

Quiterio Segundo Castro

Sus funerales se efectuarán mañana Martes, saliendo el cortejo del Hospital Salvador, a las 4 P. M.

LA FAMILIA.

DEFUNCION

Habiendo dejado de existir el profesor de francés y castellano de Quillota, don

Romeo Murga S.

Rogamos a sus amigos lo acompañen a la última morada, Cementerio de San Bernardo. El cortejo saldrá, a las 2 P. M., de la calle Eyzaguirre 421.

LA FAMILIA.

EXPRESION DE GRACIAS

Damos nuestros más sinceros agradecimientos a todas las personas que se dignaron acompañar los restos de nuestro querido esposo y padre señor

José Migone Carpaneto

MARIA M. DE MIGONE E HIJOS

DEFUNCION

Habiendo fallecido nuestro querido padre y deudo

Juan Evangelista Díaz Cruzat

Rogamos a nuestras relaciones quieran acompañar sus restos a su última morada del Cementerio Católico. El cortejo partirá de a pie, desde la capilla del Hospital de San Vicente de Paul, a las 9 A. M., y en donde, a la misma hora, se oficiará una misa por el descanso de su alma.

MARTA Y MAGDALENA DIAZ ARRIAZA Y FAMILIA

Pompas Fúnebres
"EMPRESA ZENTENO"
Estado 17 — Teléf. 4275
Delicias 2584 - Teléf. 524

El favor siempre creciente del público, nos autoriza para declarar que ello se debe a nuestra correctísima presentación, modicidad de nuestros precios y esmerada atención.

ABIERTO DIA Y NOCHE
SIN INTERRUPCION

LAPICES DE COPIAR VENUS

LÁPIZ de Copiar VENUS No. 214 superfino, sin guardapunta, grado mediano, es el preferido para uso constante.

Cuando usted compre un lápiz de copiar de calidad, exija un VENUS No. 214.

No. 214—Superfino—mediano
No. 215—Superfino—duro

Otros Lápices de Copiar VENUS

No. 166—Con guardapunta—mediano
No. 162—Con guardapunta—duro
No. 165—Sin guardapunta—mediano
No. 168—Sin guardapunta—duro

De venta en las mejores librerías y papelerías

American Lead Pencil Co.
220 Fifth Avenue New York, U.S.A.
Fabricantes de lápices de dibujo y gomas VENUS

VENUS SUPER COPYING AMERICAN PENCIL CO. N.Y. 214
VENUS COPYING AMERICAN PENCIL CO. N.Y. 166

Recuerde Ud. que el
"CECIL"
HOTEL PRIMER ORDEN
TIENE CALEFACCION VAPOR
ALAMEDA 1110
SANTIAGO

CARBON DE ESPINO
SE VENDE POR GRANDES Y PEQUEÑAS PARTIDAS
Desvío Mujica — 200
Avenida San Eugenio
TELEFONO 100 SANTA ELENA
20—M.

ANTIGUO RESTAURANT "SAN MIGUEL"
DE BASILIA CAMILLA, AVENIDA EXEQUIEL FERNANDEZ ESQUINA DE MACUL

Ha sido reabierto este antiguo y acreditado restaurant, atendido por su nuevo propietario.
Mayo 18-1925.
E. MENESES.

INNOVATION

VIAJEROS
LA MALETERIA "EL TURISTA",
Tiene, como siempre, un selecto surtido de maletas, cajas-ropero, sombrereras y necessaire.
SE HACEN REFACCIONES
ESTADO 359
al lado de Gath y Chaves.
F. ARENAS

FIDEOS "CAROZZI"
A $ 20.-
CAJONES ESPECIALES SURTIDOS PARA FAMILIAS —:— NUEVE CLASES DE FIDEOS —:— VEINTE LIBRAS NETAS
PIDALOS EN NUESTRA AGENCIA Y EN LOS MEJORES ALMACENES
Descuento para los negocios:
MAS DE 25 CAJONES: 2%
MAS DE 50 CAJONES: 4%
MAS DE 100 CAJONES: 5%
AGENTE EN SANTIAGO:
Celeste Robba
CALLE BASCUÑAN GUERRERO 187

LA NACION

Santiago, 19 de Mayo de 1925

LA INMIGRACION EN EL DESENVOLVIMIENTO ECONOMICO

Una voz de alerta, muy sensata y profunda, se ha dejado oír en estas mismas columnas para grabar en la conciencia pública la verdadera fisonomía de nuestros problemas nacionales. Paralela a la cruzada de salud pública que alcanza en estos momentos la más halagadora y magnífica ponderación se ha insinuado otra como complemento de aquélla y que tendría el sentido de una purificación de la raza; nos referimos a la cruzada de inmigración que reclama en un artículo reciente el distinguido escritor chileno, don Vicente Huidobro.

Pero no son sólo circunstancias de salud pública, de renovación de los cauces vitales de la raza, lo que aconseja esta atracción inmigratoria; queremos extender y ahondar más el asunto porque como el señor Huidobro estamos convencidos de que de una política inteligente de inmigración se derivan las más trascendentales y sugestivas consecuencias para el porvenir del país.

Ya en 1885, el gran Sarmiento señalaba como un obstáculo insuperable para el progreso de las naciones suramericanas su escasa población y deducía de ello que era imposible alcanzar una eficaz expansión económica con territorios inmensos y población precaria. Y este ha sido y sigue siendo el problema esencial en nuestro desenvolvimiento económico, por más que los gobiernos lo hayan descuidado y mirado con desprecio e indiferencia.

"El peligro para Chile no es el extranjero sino el chileno" dice el señor Huidobro en su artículo con un acierto profundo de la situación actual. Ha habido en Chile un prejuicio de raíces hondas y adhesivas y es el de que el nacionalismo sólo se conserva cerrando el país a las corrientes inmigratorias. Aún más, ha sido motivo de orgullo y hasta de jactancia el conservar en la colectividad la idiosincrasia y el espíritu de hace cien años. No puede en realidad un país sustentar un principio más conservador en nombre de un falso concepto nacionalista.

No es posible exaltar la expansión económica de un pueblo si no se aumenta su población y Alberdi era un vidente de la política económica cuando proclamaba que "la población es una necesidad suramericana que representa a todas las demás". Alberdi comprendió cuál era el problema sustantivo de estas naciones y tuvo una gran inspiración orientadora al afirmar que no había adelanto posible sin las grandes empresas de producción, hijas de las grandes porciones de hombres.

La anemia suramericana y también chilena no es por cierto producto de decadencia de la raza ni incapacidad para vivir; lo que ha hecho falta ha sido una política económica sabia, prudente y sobre todo perspicaz que descubra la verdad esencial del empobrecimiento y debilitamiento ascensional de estos pueblos. Mientras en Estados Unidos se ha estimulado y multiplicado el esfuerzo para vivificar el país con la inyección de sangre extranjera, estas naciones suramericanas apegadas a un prejuicio secular y defendiendo un principio platónico de autonomía racial, no sólo han descuidado la política inmigratoria sino que han llegado a poner obstáculos y barreras a las corrientes vivificadoras que pudieron llegarnos oportunamente de Europa.

Es tiempo ya de reaccionar, de ventilar este largo pasadizo aislado del mundo y de abrir sus puertas al esfuerzo y al influjo humano del exterior. No es posible creer que el aumento de la población chilena pueda producirse en la proporción de cantidad y de tiempo que reclaman los numerosos problemas derivados de la despoblación del territorio; los tres millones y medio de habitantes que arroja el último censo marcan una estagnación penosa y no hay ningún factor interno favorable que pueda hacernos alentar una optimista esperanza.

Estamos despertando de un sueño pesado de treinta años de política insustancial y estéril y comenzamos a darnos cuenta de que hemos perdido el tiempo. Las industrias agrarias y fabriles están paralizadas, tienen sus nervios motores entumecidos y, sin abusar de la paradoja, podemos decir que presentamos el doloroso espectáculo de una casa desierta. Orgullosos de nuestro nacionalismo un poco "enragé", envanecidos de este espíritu autóctono y selvático que rechaza la influencia extranjera y hasta censurando el fecundo cruzamiento de sangres y de fuerzas que ha iniciado la República Argentina, nos hemos limitado a vivir para nosotros, dentro de los límites precarios de una población detenida en su aumento por cansancio y por pobreza.

No querríamos volver a citar a Alberdi, pero encontramos en uno de sus libros una frase tan lapidaria, una anticipación tan audaz de la realidad política actual, que no podemos dejar de consignarla aquí. "El Ministro de Estado, dice, que no duplique el censo de estos pueblos cada cuatro años, es inepto y no merece una mirada del país; ha perdido su tiempo en bagatelas y nimiedades".

En realidad, no puede haber exaltación de la economía nacional sin aumento de consumos y no puede haber aumento de consumos sin una población densa. Todo cuanto se haga por fomentar el auge de las industrias ha de ser vano si no se procura atraer población y con ella la extensión del mercado.

Contamos con inmensas riquezas, pero su extracción y explotación no puede realizarla esta reducida familia chilena que se debate aislada del mundo y tras este espeso muro de los Andes. Hay que abrir los cauces inmigratorios y atraer por ellos esa fuerza virgen y formidable que crea la multiplicidad de razas injertada en un pueblo viril y enérgico como el nuestro.

El verdadero problema económico de Chile queda reducido por esto al común denominador de una población numerosa y esforzada.

ANTINEA EN CARLSBAD

El cable, ancha página donde la diplomacia, la política y la guerra dan todos los días el mismo espectáculo, se redime a veces por el fulgor de esas pequeñas incrustaciones anecdóticas, románticas, pasionales, que el redactor circunda coquetamente con una orla: un día es el caso sarcástico del presidiario condenado a cadena pertetua, hecho repentina e inútilmente millonario por un golpe de lotería; otro, el de la anciana, septuagenaria y abuela, que se presenta a la Universidad a proseguir los estudios que el matrimonio y la maternidad interrumpieron medio siglo antes; o bien, algún fenómeno sensacional en que se realizan los tipos y los hechos de viejas leyendas: Landrú, Barba Azúl muy siglo XX, el ogro de Hanover... Y ahora, esa **Antinea** sureslava, Julia Rémici, a quien los Tribunales culpan de la responsabilidad de la muerte de su esposo, de un hijo y de treinta y un "lovers".

Son seis líneas donde la síntesis cablegráfica aprieta treinta y tres horrendos dramas. Los habitúes de los **Assises** parisienses van a palidecer de envidia ante este proceso sensacional. Es para ellos una gran lástima que esta vampiresa haya florecido en esas tierras vagas, tan remotas del interés de París, como Manila o Santiago de Chile, y que parecen una invención de los negociadores de Versalles.

Es **La Atlántida** de Benoit realizada sin el prestigio africano del desierto, y en medio del ambiente burgués y hepático de los baños de Carlsbad. Las gentes que rodeaban a la Antinea de Sureslavia, no tienen ningún parentesco físico ni espiritual con los **tuaregs** enigmáticos y los fieles **targuís** de la reina del Hoggar. Buenas personas que viven alrededor de las termas, explotando las esperanzas y el hígado de los peregrinos que allí llegan a reparar sus deficiencias vesiculares.

Este ambiente va a estropear sin duda un poco el esplendor romántico del episodio. Los informes médico-legales, con su tufo de clínica, van a hacer el resto. Y la novela treinta y tres veces trágica de Julia Rémici, escrita a medias por los juristas y por los patólogos, deberá esperar acaso siglos y siglos para que, pasando a través del temperamento de un Benoit providencial, llegue oreada de interés sentimental a la supercivilizada sensibilidad de nuestros nietos remotísimos...

P.

HAY QUE APLICAR TERMO CAUTERIO

por CONRADO RIOS GALLARDO

Está de moda una frase: "**En este país no se puede vivir. Es necesario irse a Europa.**" De cien personas que nos azotan a diario los oídos con esta canción, ochenta hacen maletas y parten rumbo al Viejo Mundo. Antes de abandonar la patria y enderezar proa a tierras desconocidas, llaman a su bufete a hombres de negocios, diestros como balas en la compra y venta.

El diálogo:

—Mi querido amigo: hemos resuelto irnos a Europa. En este país ya no se puede vivir. El rotaje está muy insolente. No hay Gobierno y sigue la letanía... He pensado, por lo tanto, realizar fundo, propiedades y papeles. Le encargo a Ud. la misión."

El hombre de negocios escucha con agrado y pensando en el tanto por ciento, que aceita su maquinaria, cumple en un santiamén el encargo.

En menos de veinte días todo está reducido a pesos. El capital emigra al extranjero y la tierra que lo rindió queda burlada. Los terneros, las vacas, el trigo, los porotos, el conventillo, las Banco de Chile, Tierra del Fuego, van a quedar en Bon Marché, Chat Noir, Paquin, Maxim, Longchamps...

Mientras los pesos chilenos ruedan con estrépito por el boulevar muchas gentes quedan en Chile con la espina dorsal clavada contra el suelo. Siguen viviendo uncidos al yugo del trabajo y obligados a producir para el que derrocha lejos. Los que se fueron pasan la gran vida. Es la anticipación del Paraíso terrenal... Envueltas en petit gris marchan ellas por los Campos Elíseos y ellos saludan los amaneceres con estampidos de champagne desde el Maxim.

No recuerdan para nada, sino para criticarla, la tierra que les vió nacer. Soberanos en su egoísmo siguen paseando. Cuando permanecieron en la patria discutieron los centavos con la cocinera; lejos de ella sólo saben tener rasgos de gran señor. Mientras tanto, algunos pobres diablos siguen ocupados en que no entre el polvillo en las rubias mieses... a fin de que Su Señor pueda seguir gastando.

Se encuentran lejos, se han llevado unos todo su dinero, otros parte y el resto va religiosamente por semestres. Burlan por lo tanto algunos de nuestros impuestos, no invierten nada en nuestro comercio, restan dinero a nuestras industrias; en cambio pagan gustosos una serie de impuestos extranjeros y todo lo dejan en el bulevar. Lo que nuestra tierra les rindió sirve para aumentar la riqueza de otras. Las grandes fortunas chilenas que emigran, que antes fueron pocas y hoy son muchas, no significa beneficio alguno al Estado, que contribuyó indirectamente a formarlas protegiéndolas con su acción.

Es necesario ir terminando con este sistema. Haciendo sentir directamente a los hombres que viven bajo otros cielos, que por lejos que se encuentren siempre estarán bajo el nuestro. Hay que gravar fuertemente al **ausente** que no produce y gasta en menoscabo de la colectividad. El **"ausentismo"** es uno de nuestros grandes males, y hoy ha adquirido caracteres tales que precisa tomar medidas para evitar su mayor desarrollo, el que gasta un peso en el bulevar debe sacarlo del bolsillo, siempre que deje un treinta por ciento en el país.

Gravando al ausente se obtendrá una fuerte entrada. Existen millonarios chilenos que viven en Europa toda una vida y que pagan impuesto a la renta en Francia... Hay que gravar las propiedades, los papeles del ausente. En el Uruguay se procede así desde el año 1915, si no nos equivocamos. No es posible que el hombre que tiene tierras, acciones, bonos, gaste su renta en el extranjero, alimentando con los rendimientos de nuestro suelo el tonel sin fondo de la vida europea.

Hay urgencia en legislar sobre esta materia. En todos los pueblos se establece el gravamen al capital que emigra sin destino de devolución provechosa para la patria. El **"ausentismo"** es uno de los factores que ha venido lentamente a desequilibrar la balanza comercial restándole al país fuerzas para su desarrollo.

El **"ausentismo"** es una llaga nacional. Precisa aplicar termocauterio.

C. R. G.

SOBRE "ZONAS SECAS"

por el Dr. LEA-PLAZA

El Dr. don Rafael Correa, bajo el título de "Los grandes tópicos del momento actual", declara anteayer, que como Chile es un país vinícola la alcoholización de sus habitantes es una consecuencia natural, que no debe ni siquiera estorbarse por ningún medio. Sería mucho más agradable para él, vinicultor, que los 34 millones de litros de bebidas alcohólicas que se beben al año se transformaran en 80 o 100, si fuera posible; cree ligado íntimamente el progreso del país al engrandecimiento de la industria de los alcoholes para bebida.

Se trata de un país vinícola, y, por consiguiente, será mas grande y más esplendoroso mientras mayor sea el número de alcohólicos que vaguen, harapientos, a lo largo de su estirado y desierto territorio. Simplifica las cosas el Dr. Correa. No creo que valga la pena decir nada en contra de las ideas emitidas en el artículo aludido; el público tiene ya su opinión formada al respecto, pero conviene restablecer la verdad de los hechos en algunos puntos.

La ley seca **no ha fracasado en Estados Unidos;** lo demuestran así numerosas estadísticas, numerosos estudios de gente seria y competente. En todo sentido se nota el bienestar que la prohibición del alcohol ha producido, el número de bebedores ha bajado a la décima parte, las economías han subido, la cifra de delincuencia y de mortalidad infantil han demostrado en poco más de ocho años una manifiesta y favorable reacción. ¿Qué significa ante esto que unos cuantos se hayan muerto "de muerte violenta" y otros tantos se hayan vuelto "locos"? ¿cuántos muertos se van a evitar y cuántos dejarán de volverse locos en los años venideros? No se legisla para mañana; se legisla para el porvenir principalmente. Y desde este punto de vista el criterio norteamericano es espartano en su visión clara y sencilla: "es verdad que existe la fabricación clandestina de alcoholes, dice una gran personalidad; pero en gran parte es consumido por la clase desocupada y tiene la ventaja de acabar con estos parásitos, pues el licor que se fabrica es mortífero veneno".

Y no vemos en Chile lo que ocurre en El Teniente. La zona seca allí está muy lejos de haber fracasado; las estadísticas demográficas así lo demuestran.

Los que sostienen que la ley prohibicionista es un fracaso ignoran la realidad de las cosas o se dejan impresionar por observaciones superficiales sin importancia.

Por ahora no trataré este punto con mayores datos. Por lo demás, se ha repetido ya tanto: en Chile se proyectan sólo las zonas secas parciales y la **transformación paulatina** de esta industria que tan caro cuesta al país. Nadie se perjudicará y ganaremos en cuanto a nación.

Dr L. P.

EDMOND DE BRIES

es insuperable en lujo y arte.

Fundo Modelo arriendo

al lado de Santiago, 400 cuadras regadas

Casas y edificios regios, establos, silos, etc.

Es un fundo completo, en plena producción

CANON: $ 200,000 AL AÑO

VENDO O PERMUTO CASA REGIA

MUY CENTRAL, DE VALOR DE $ 600,000

POR UN FUNDO O POR OTRA PROPIEDAD DE RESIDENCIA Y RENTA, DE MENOR VALOR

ALEJANDRO GREENE CRUZAT

Abogado y Corredor de Comercio

TEATINOS 86.— CASILLA 3722

Casas por Fundos y Chacras

PERMUTAMOS LAS SIGUIENTES

Casas en Dieciocho, por chacra en Santiago.
Casa en calle Castro, por chacra en Santiago.
Gran Cité en S. Diego, por fundo cerca Santiago
Propiedad en calle Lira, por chacra en Stgo.
Propiedad en Alameda, por chacra en Santiago
Fundo modelo en Chillán, por casa en Santiago
Fundo en Melipilla, por buenas casas.
Chacra en San Bernardo, por casa con renta.
Chacra en Quilicura, por casas con renta.
Gran fundo regado, por propiedades centrales.

ALEJANDRO GREENE CRUZAT

Abogado y Corredor de Comercio

TEATINOS 86.— CASILLA 3722

ALQUILERES

CARRERA, A UN PASO DE DELICIAS.—Espléndidos altos recién pintados y empapelados. Constan de 4 dormitorios, salita, salón, escritorio, comedor, hall, galerías pieza de baño 2 piezas de servidumbre, dependencias. Luz eléctrica y gas. **Canon: $ 900.**

AVENIDA VICUÑA MACKENNA, MANZANA RESIDENCIAL. —Ofrezco hermoso chalet recién construído. Consta de: 5 dormitorios, 2 piezas de toilette instaladas, salón, escritorio, hall, comedor, 2 terrazas, 3 piezas de servidumbre, baño, servicio, dependencias. Garage, jardín, luz eléctrica y gas. **Canon: $ 1,300.**

CARLOS OSSANDON B.

168 —:— BANDERA —:— 168

Todos piden Colonia Dobry

Freulein Fride Wiehoff

OFRECE SUS SERVICIOS PROFESIONALES A LOS SEÑORES MEDICOS CIRUJANOS DE LA CAPITAL Y A SU DISTINGUIDA CLIENTELA

ESPECIALIDAD EN CLOROFORMO, INYECCIONES DE TODAS CLASES Y CURACIONES

MAGNIFICOS CERTIFICADOS DE PRACTICA

Dirigirse a San Diego N.o 103

Panimávida

Cuidado con las falsificaciones

LA TINTORERIA

a vapor VICTORIA, San Antonio 368, obsequia a sus clientes lindas carteritas con lunas biseladas. Exíjalas.

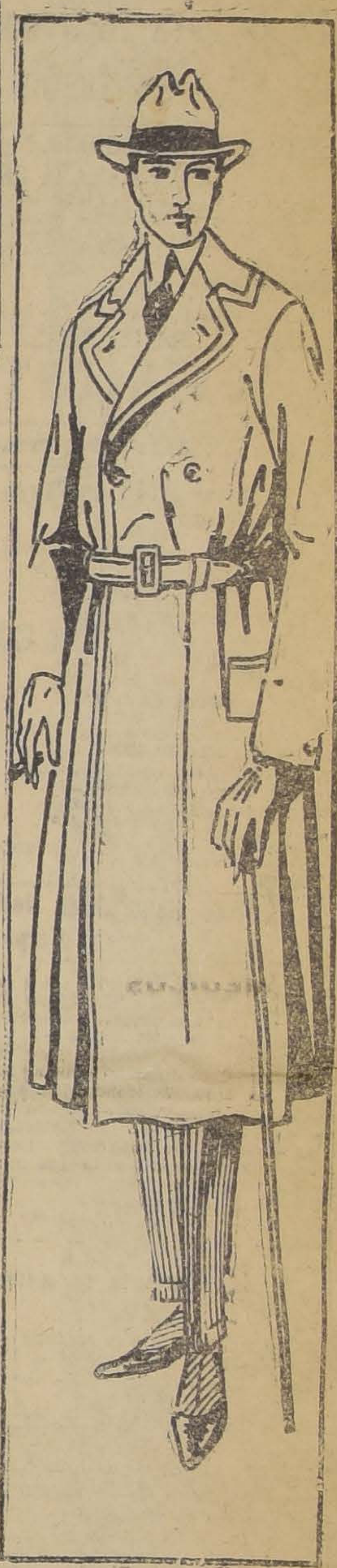

El último chic de los afamados abrigos DURBERRYS, de todos los estilos, cuellos dobles.

Igualmente casimires ingleses para ternos sobre medida, encontrarán con Grandes facilidades de pago EN La Casa Bercovich

14 — BANDERA — 14

¿POR QUE NO COMPRA UN ONLY?

¡Es tan bueno y tan barato!

CIGARRILLO a $0.60

19—M.

VALPARAISO

LA ORDEN DE LA PLAZA PARA

DISPOSICIONES EN CONMEMORACION DEL COMBAT

En la tarde de ayer la Comandancia General de Armas de acuerdo con la Armada, dictó la Orden de la Plaza, cuyas disposiciones damos más adelante, fijando los honores que se rendirán en el aniversario del Combate Naval de Iquique.

La orden dice así:

1) "A la salida y puesta del sol, y a las 12.10 P. M. hora del hundimiento de la "Esmeralda", salva mayor por el Fuerte Bueras y buques de guerra surtos en la bahía.

2) Se izará el pabellón nacional en todas las unidades del Ejército y Armada y reparticiones públicas.

3) De 7.30 a 8.30 h., las bandas de la guarnición tocarán dianas recorriendo los alrededores de sus cuarteles.

4) A las 10 hs., se oficiará una misa de campaña por el capellán de la Armada, señor Fernandois, al pié del Monumento Prat. para lo cual, a las 9.45 hs., se encontrarán en la Plaza Sotomayor las siguientes tropas:

Escuela Naval, Escuela de Mecánicos, Grupo de Artillería de Costa y Marinería de Desembarco.

5) Mandará estas fuerzas el capitán de fragata don Javier Angulo sirviéndole de ayudantes los que é designe.

6) Tenida para los oficiales, y tropas que formen, de parada.

7) Se invita a este acto a los señores oficiales generales, superiores y subalternos de la Armada. Punto de reunión, escalinata del palacio de la Intendencia a las 9.50 hs.

Tenida para los oficiales de la Armada, la N.o 5, con tiros bordados.

8) La banda del Maipo tocará durante la celebración de la misa alternándose con la del Depósito de Marineros.

9) Después de esta ceremonia, las tropas regresarán a sus cuarteles, pasando frente al monumento.

10) Antes de iniciarse la misa, el señor Intendente de la provincia, en nombre del Presidente de la Repúbli-

La Cámara Nacional del Comercio acuerda ayer su fusión con la Internacional

SE DA POR APROBADO EL NUEVO PROYECTO DE ESTATUTOS DE LA CAMARA CENTRAL DE COMERCIO

En la tarde de ayer se efectuó en este puerto la junta general extraordinaria de miembros de la Cámara Nacional de Comercio para tratar de la fusión de la institución con la Cámara Internacional.

En esta reunión se aprobó por unanimidad la fusión de la Cámara Nacional con la Internacional y el proyecto de estatutos de la nueva Cámara Cenral autorizándose al Presidente para designar una comisión de socios que conjuntamente con otra de la Cámara Internacional procedan a la organización de la nueva institución y gestione su legalización ante el Gobierno.

MOVIMIENTO MARITIMO

(De nuestros corresponsales, por telégrafo)

Valparaíso, 18 de Mayo

HOY SALEN:

El Chile, para Arica.
El Apolo, para Punta Arenas.
El Río Bueno, para Arica.
El Chiloé, para Arica.
El Daule, para Callao.

EL MIERCOLES SALEN:

El Essequibo, para Nueva York.
El Ares, para Corral y Hamburgo.

EL VIERNES SALEN:

El Maipo, para Pimentel.
El Taltal, para Arica.

EL SABADO SALEN:

El Oropesa, para Liverpool.
El Quito, para Iquique.
El Pisagua, para Arica.
El Fresia, para Iquique
El Flora, para Corral.
El Reiyo Maru, para Hong Kong.

EL DOMINGO SALE:

El Perú, para San Antonio.

Antofagasta, 18 de Mayo

HOY LLEGARON:

El Santa Teresa, del norte
El Perú, del norte.

HOY SALIERON:

El Santa Teresa, para el sur.
El Perú, para el sur.

HOY LLEGARON:

El Puchoco, de Coronel.
El Chile, de Valparaíso.

HOY SALIERON:

El Chile, para Arica.
El Ansaldo, para Talcahuano.

Corral, 18 de Mayo

HOY LLEGO:

La escampavía Yelcho, del norte.

HOY SALIO:

El Tarapacá, para el sur.

El Director General de Policías estuvo ayer en Valparaíso

Por el expreso de la mañana de ayer llegó a este puerto el Director General de Policías, don Julio Bustamante.

El viaje del Director General tenía por objeto presenciar la entrega de sus puestos a los nuevos jefes de la Sección de Investigaciones, señores Luis Sepúlveda, Oscar Silva y Eustaquio Castillo que asumieron sus funciones momentos después de su llegada.

El señor Bustamante regresó a Santiago por el expreso de la tarde.

El Superintendente de Aduanas

Por el expreso de la mañana de ayer se dirigió a la capital el Superintendente de Aduanas, don Marcos Walton Green.

El señor Walton va a la capital para conferenciar con el Ministro de Hacienda acerca de la creación del puerto mayor de San Antonio.

El valor social de la vivienda

En la tarde de hoy en el local del Partido Liberal Democrático aliancista, el doctor don Benjamín Manterola dará una interesante conferencia a los miembros del partido acerca de "El valor social de la vivienda".

El Ministro de Marina regresa ayer a la capital

Por el expreso de la tarde de ayer regresó a Santiago el Ministro de Marina, contralmirante don Braulio Bahamonde que se encontraba en este puerto desde el Sábado de la semana pasada.

Antes de partir, el Ministro pasó a devolver la visita al nuevo Director General de la Armada, con quien estuvo departiendo breves instantes.

El Director General acompañó en seguida al Ministro de Marina hasta la estación.

La inaguración del edificio del Banco Edwards

SE EFECTUARA EN LA MAÑANA A LAS 5 1\|2 DE LA TARDE

Mañana a las 5 1\|2 de la tarde, se verificará la inauguración del nuevo edificio del Banco de A. Edwards y Cía., ubicado en calle Prat esquina Urriola.

A este acto han sido envitadas las autoridades locales, miembros de la banca y del comercio, personalidades de nuestra sociedad y la prensa.

Hablarán en esta ocasión, el presidente del Banco A .Edwards y Cía., don Agustín Edwards y el presidente del Banco de Chile de Santiago don Augusto Villanueva.

El Almirante "Lynch"

Ayer fondeó en Pisagua el cazatorpedero "Almirante Lynch" barco que ha sido destinado de estación en ese puerto.

Entre el personal aduanero

Ayer la mesa directiva de la Asociación de Empleados de Aduana se acercó al administrador, señor Camus Valdés, para hacerle saber la situación general de inquietud en que se hallan los empleados y para pedirle que en los próximos nombramientos se proceda con espíritu de mayor justicia contemplando los antecedentes de los candidatos y sus méritos.

El administrador se manifestó animado de los mejores propósitos, reinterándoles las declaraciones que hiciera al recibirse de su cargo y que se refieren en lo que dependa de él, no permitirá que se atropellen los derechos de nadie.

La Asociación de Empleados se reunirá esta tarde para tratar de la situación en que se pone al personal con los nombramientos que **últimamente se han efectuado.**

La numeración de las casas de la ciudad

Mañana se abrirán en la Intendencia Municipal de este puerto las propuestas públicas para dotar a la ciudad de nueva numeración en los edificios.

NAVIGAZIONE GEN

LINEA CENTRO-AMERICA-PACIFICO

El magnífico vapor de pasajeros,

"BOLOGNA"

Llegará a Valparaíso el 3 de Junio pv. para salir el día 5 del mismo mes para Antofagasta, Iquique, Arica, Puertos del Perú, Ecuador, Centro América, Barcelona Marsella y GENOVA.

Se admiten pasajeros para Talcahuano, Antofagasta, Iquique y Arica. Para Europa pasajes de ida y vuelta, también con regreso Vía Buenos Aires.

Para pormenores referentes a reservas de pasajes, dirigirse a:

REISER, PETITBON y Cía.
BLANCO 891 — BRASIL 750. —
CASILLA 1397—VALPARAISO

ITALIA-AMERICA
MORANDE 237.—CASILLA 2759
SANTIAGO

SOCIEDAD ANONIMA GANADERA Y COMERCIAL.

MENENDEZ-BEHETY

El vapor nacional de carga y pasajeros

"Apolo"

CAPITAN: J. E. JENSEN

Saldrá aproximadamente el Martes 19 de Mayo, para: SAN ANTONIO, TALCAHUANO, TOME, CORONEL, CORRAL, VALDIVIA, PUERTO MONTT, CASTRO, Y PUNTA ARENAS.

Recibe carga en lanchas particulares y de la Compañía firmando recibo en tierra.

Pasajeros: El vapor dispone de espléndidas comodidades para pasajeros en 1.a y 3.a clase. Acepta pasajeros a los puertos indicados a precios módicos.

Por fletes y demás pormenores verse con los Agentes:

ALBERTO GOLDENBERG
Teléfono 2507
CALLE NUEVA YORK 17
SANTIAGO

VORWERK Y Cía.
Calle Prat (edificio Schwager)
Teléfono Inglés 2021
Casilla 42-V.
VALPARAISO

19—M.

Compañía Transatlántica Española

SERVICIO PLATA - MEDITERRANEO

El rápido y lujoso vapor-correo

"Reina Victoria Eugenia"

saldrá de Buenos Aires para ESPAÑA el 2 de Junio próximo, con escalas en Montevideo, Río de Janeiro, Tenerife (Canarias), Almería, Cádiz y Barcelona.

SERVICIO SUD - PACIFICO A ESPAÑA

Salidas de Valparaíso para ESPAÑA:
8 de Junio.....—Vapor "LEON XIII"
8 de Julio.....—Vapor "MANUEL ARNUS"
8 de Agosto...—Vapor "BUENOS AIRES"
8 de Setiembre.—Vapor "MANUEL CALVO".

con escalas en Antofagasta, Iquique, Arica, Mollendo, Callao, Guayaquil, Balboa, Colón, Puerto Colombia, Curacao, Puerto Cabello, La Guayra, Ponce, San Juan de Puerto Rico, Canarias, Cádiz y Barcelona.

Se expiden pasajes para todos los puertos de escala, incluso ANTOFAGASTA, IQUIQUE y ARICA, y para los puertos del Norte de España: Vigo, Coruña, Gijón, Santander y Bilbao, con trasbordo en Cádiz.

Con motivo del Jubileo del Año Santo en Roma, se admitirá pasaje para CIVITAVECCHIA (Italia), a los mismos precios que rigen para España.

También se recibirá carga a tipos de flete convenientes.

Esmerada atención y excelente alojamiento y trato para los pasajeros de 1.ª, 2.ª y 3.ª clases.

Para informaciones sobre fletes y pasajes y reserva de camarotes, dirigirse a los agentes:

8—M.

MARTINEZ VELASCO & Co.
Cochrane 653 — Casilla 108 - V
VALPARAISO

LUEJE, NIETO & Co.
Agustinas 839 — Casilla 3984
SANTIAGO

(De nuestro corresponsal, por telégrafo.)..

TALCA, 18.— Se ha dirigido a Buenos Aires, para seguir desde allí a Europa, el ex-Senador de esta provincia, don Pedro Letelier Silva, acompañado de su hijo, don Gabriel Letelier Donoso.

EDMOND DE BRIES

es el árbitro de la elegancia femenina.

zo presente la viciosa práctica que algunos establecimientos de farmacia, los cuales, atentos más a una

Ya conocemos Colonia Dobry!

Cía. Sud Americana de Vapores

SERVICIO MENSUAL A NEW YORK CON ITINERARIO FIJO EN 18 DIAS — SALIDAS EN SABADOS, A LA 1 EN PUNTO

"TENO"
6 de Junio

"ACONCAGUA"
4 de Julio

Con escala en Antofagasta, Iquique, Arica, Callao, Payta y Cristóbal.

SERVICIO QUINCENAL A GUAYAQUIL (ECUADOR). SALIDA EN VIERNES, A LAS 4 P. M.

"PALENA"
29 de Mayo

"IMPERIAL"
12 de Junio

Con escala en Coquimbo, Antofagasta, Gatico, Tocopilla, Iquique, Caleta Buena, Arica, Ilo Mollendo, Chala, Pisco, Cerro Azul, Callao, Salaverry, Pascamayo, Eten, Pimentel y Payta.

SERVICIO QUINCENAL A PIMENTEL (PERU) — SALIDAS EN VIERNES, A LAS 4 P. M.

"MAIPO"
22 de Mayo

"CACHAPOAL"
5 de Junio

Con escalas en Coquimbo, Huasco, Caldera, Chañaral, Taltal, Antofagasta, Iquique, Pisagua, Arica, Ilo, Mollendo, Chala, Lomas, Pisco, Tambo de Mora, Callao, Huacho, Supe, Huarmey, Casma Samanco, Chimbote, Salaverry, Pacasmayo y Eten.

Vapores para Penco, Lota, Tomé y Talcahuano

Salidas todos los Jueves, a las 4 P. M.

WESSEL, DUVAL y Cía.
HUERFANOS ESQUINA MORANDE, AGENTES

COMPAÑIA TRANSPORTES UNIDOS
ESTADO ESQUINA DELICIAS, SUB - AGENTES

ONES DEL INTERIOR

VALDIVIA

El capitán de un buque perece ahog ante la expectación de la tripulació

(De nuestro Corresponsal, por Telégrafo)

VALDIVIA, 18.—Durante el día de hoy ha ocurrido en esta región una sensible tragedia de mar, que ha repercutido hondamente en esta ciudad.

En circunstancias que el vapor "Rahue", navegaba entre Río Bueno y Trumao, se cayó al agua el capitán, señor Turra, quien de agotar todos sus esfuer reció ahogado, ante la la tripulación del barco que do prestarle ningún auxili a la fuerte corriente que

El capitán, señor Turra, ríos hijos de corta edad.

Se están preparando festejos en honor del Almirante Behncke

(De nuestro corresponsal, por telégrafo)

VALDIVIA, 18.— Los alemanes de esta ciudad están una magnífica recepción al te Behncke.

Entre los festejos que rán al distinguido marino figura un espléndido sus connacionales le ofre Martes próximo en el Club

tranquilidad de esta populosa población.

Este movimiento casi total de la oficialidad de la policía, se cree, que podría traer una posible anormalidad, pues la presencia de jefes y oficiales que desconocen por completo esta ciudad, podría dar margen a un recrudecimiento de faltas y delitos, que es deber de la policía reprimirlos.

CONCEPCION

La conmemoración de la epopeya de Iquique en Talcahuano

(De nuestro corresponsal, por telégrafo)

TALCAHUANO, 18.—La Liga Patriótica Militar está preparando en este puerto, en unión de los elementos oficiales, un lucido programa para celebrar el 21 de Mayo.

Este programa consulta la "jura de la bandera", por los ingenieros y los conscriptos y de artillería de costa, bién de otros números que se realizarán en el Club

LLANQUIHUE

Ante la próxima visita Almirante Behncke a gión

OSORNO, 18. — En más hará una jira por el mirante de la Marina ñor Pablo Behncke, que tra actualmente en Santiago

El ilustre viajero principales poblaciones na, entre ellas, Osorno.

La colonia alemana de tas ciudades australes, versos agasajos en honor rante.

El Canciller ha enviado grama a los Intendentes y dores, en que se les pide distinguido huésped.

TA DE FACULTATIVO CONOCIDO ARÁN MEDICAMENTOS DE ACCION ENERGICA

IRIGE A LAS FARMACIAS DE LA CAPITAL DEL PAIS

mezquina utilidad comercial que a la honestidad profesional, no tienen reparos en entregar al público algunos de los medicamentos de acción enérgica que aparecen marcados con una "R" en la lista "A" del Petitorio, los que, como usted debe saberlo, sólo pueden despacharse bajo receta suscrita por facultativo conocido.

Tal ocurre con la "Pituitrina", que figura en el Petitorio bajo el número 238, señalada con la respectiva letra "R", y cuyo empleo sólo el facultativo puede determinarlo, sin que jamás pueda despacharse sin mediar tal circunstancia.

Este Departamento de Fiscalización de las Profesiones Médicas y Comercio de Drogas llama seriamente y por última vez su al punto indicado, y le hace que castigará inflexibleme el máximum de la pena que glamento respectivo señala quiera contravención a las siciones indicadas por el Reg to de Boticias y Droguerías Título III, artículos al ma su atención también hac únicas fórmulas que pueden cribir las matronas, las que a continuación de la lista Petitorio.

Este Departamento pide se sirva acusar recibo de la sente circular.

Saluda atentamente a

(Fdo.)—**Dr. E. González B.,** co jefe del Departamento de lización de las Profesiones cas y Comercio de Drogas".

GRACE LINE

Servicio rápido de pasajeros y carga, para Antofagasta, Iqui Arica, Mollendo, Salaverry, Talara, Bilbao, Cristóbal y

NEW YORK

"SANTA TERESA"

Saldrá de VALPARAISO, el MIERCOLES 27 de MAYO, a 1 P. M.

PROXIMAS SALIDAS:
"SANTA ANA" ... ... JUNIO 1
"SANTA ELISA" ... ... JUNIO 24
"SANTA LUISA"... ... ... JULIO 8

AGENTES DE LA NOSA LINE

New Orleans and South American Steamship Co. Servicio mensual vapores de carga desde New Orleans, EE. UU., a puertos y vice-versa

GRACE Y CIA. (CHILE) S. A.
HUERFANOS 1037 —— SANTIAGO

Lloyd Real Holandés

SERVICIO RAPIDO DE VAPORES LUJOSOS

ENTRE BUENOS AIRES Y AMSTERDAM, CON ESCALA

Uruguay, Brasil, Portugal, España, Francia e Inglate

PROXIMAS SALIDAS DE BUENOS AIRES

POR MAS PORMENORES, DIRIGIRSE A SU UNICO AGENTE EN SANTIAGO:

"FLANDRIA", 21 Mayo
"ZEELANDIA", 13 Agosto
"ORANIA", 7 Julio
"FLANDRIA, 25 Julio
"ZEELANDIA", 13 Agosto
"ORANIA" 3 Setiembre
"FLANDRIA", 24 Setiembre

OTTO LOOSE

HUERFANOS 1153 (Altos).—TELEFONO 365, CASILLA

P. S. N. C.

VAPORES PARA EUROPA
VIA CANAL PANAMA

"OROPESA", 23 de Mayo
"OROYA", 6 de Junio 1 P. M.
"ORIANA", 20 de Junio

Para Antofagasta, Mejillones, Iquique, Arica, Mollendo, Callao, Balboa, Cristóbal, La Habana, Coruña, Santander, La Rochelle, Pallice y Liverpool.

Por estos vapores se expenden boletos de segunda clase para Europa y puertos de la costa, a precios convenientes.

VAPORES PARA NUEVA YORK

'ESSEQUIBO', 20 de Mayo
"EBRO", 17 de Junio 1 P. M.
'ESSEQUIBO', 15 de Julio

Para Antofagasta, Iquique, Arica, Mollendo, Callao, Salaverry, Paita, Balboa, Cristóbal, Habana y Nueva York.

R. M. S. P.

SERVICIO RAPIDO DE BUENOS AIRES A EUROPA
— LUJO DESDE —
PROXIMAS SALIDAS DE LOS AFAMADOS VAPORES "A" VIAJES RAPIDOS
LISBOA EN 16 DIAS
CHERBURGO Y SOUTHAMPTON EN 19 DIAS

"ANDES"	15,620 toneladas	12 de MAYO
"ARLANZA"	14,930 toneladas	27 de MAYO
"AVON"	11,973 toneladas	9 de JUNIO
"ALMANZORA"	15,551 toneladas	24 de JUNIO
"ANDES"	15,620 toneladas	7 de JULIO
"ARLANZA"	14,930 toneladas	5 de AGOSTO
"AVON"..	11,073 toneladas	18 de AGOSTO

PROXIMAS SALIDAS DE LA LINEA "D"

"DARRO", 22 de Mayo.
"DESEADO", 5 de Junio.
"DESNA", 19 de Junio.
"DESMERARA", 3 de Julio

VIAJES DE LLAMADA desde varios puntos de EUROPA SIRIA Y TURQUIA

—SANTIAGO—
Agustinas 1014. — Casilla 536

THE PACIFIC STEAM NAVIGATION COMPANY

—VALPARAISO—
Calle Blanco — Casilla 24-V.

SUB-AGENTES EN SANTIAGO: Transportes Unidos, Estado esquina Alameda; Expreso Villalonga, Agustinas 817

EL PARTIDO RADICAL NO PROPICIARA OTRA FORMA DE CONSTITUYENTE QUE LA DE UNA LIBRE ELECCION POPULAR

ESE FUE EL ACUERDO QUE LA JUNTA CENTRAL TOMO EN LA TARDE DE AYER.—OTROS ASUNTOS TRATADOS EN LA MISMA SESION

(VERSION OFICIAL)

Ayer, a las 6 1|2 P. M. celebró sesión la Junta Central del Partido Radical bajo la presidencia de don Enrique Oyarzún y con asistencia de los señores Cabero, García, Valenzuela, Jorquera, Marambio, Rodríguez, Mac-Iver, Labarca (Santiago), Bustos, Labarca (Gmo.), Vicuña Fuentes y del secretario don Juan Antonio Ríos.

Acta.—Fué aprobada el acta de la sesión anterior.

Cuenta.—Se dió cuenta de las siguientes comunicaciones:

De un telegrama de la Asamblea Radical de Traiguén en el que comunica la elección de su nuevo directorio que quedó constituído en la siguiene forma: presidente, Hermógenes Astudillo; vices, Emilio Vega Cid y Otto Konig; tesorero, Ramón España; secretarios, Gilberto Grandón y Francisco Vásquez; directores, Elizardo Cortés, Abraham Martínez y Gustavo Vera. En la misma comunicación se da cuenta de un incidente habido entre esa Asamblea y el señor Eulogio Rojas Mery y de haberse expulsado del seno de ella por asuntos de carácter interino al señor Lino Infante.

—De una comunicación de la Asamblea Radical de Rancagua en la que da cuenta de la constitución del Comité Provincial que quedó en la siguiente forma: presidente, señor Gastón Cerda; secretario, señor Jermán Medina, y tesorero, señor Juan B. Miranda.

—De una nota de la Asamblea de Victoria comunicando la elección del siguiente directorio: presidente, Demetrio Concha M.; vices, Enrique Hurtado O. y Rafael Daudet; secretarios, Natalio Oyarce C. y Emilio Maass; tesorero, Belarmino Sepúlveda; comisión electoral, Temístocles Concha, Nicolás Salas y T. Arturo Venegas.

—Da una nota de la Asamblea Radical de Viña del Mar, en la que da cuenta de haber renovado su directorio en la siguiente forma: presidente, Alfredo Soza Cerna; vice, Roberto Ochoa R.; segundo vice, Ernesto Ewertz; secretarios, Guillermo Arellano L. y Arturo Carvajal M.; tesorero, Ramón Marambio Montt; comisión electoral, Jorge Delaveau L.; José de la C. Méndez y José de la N. López.

—De una nota del Presidente del Comité Provincial de Santiago, señor Humberto Mardones, en la que da cuenta que dicho Comité, en su última sesión designó a los señores Rutilio Rivas, Arturo Barrientos y Francisco Quiñones para que tomen a su cargo la reorganización de la Asamblea Radical de Ñuñoa. Ese mismo comité integrado por los señores Marcos A. Arriagada, Humbero Ortiz y Desiderio Bravo procederá a la reorganización de la Asamblea de Yungay.

—De una comunicación del secretario de la Asamblea Radical de Renca en la que da cuenta que esa Asamblea expulsó de su seno al señor Héctor Salas Ibáñez.

—De una comunicación de la Asamblea Radical de Nancagua dando cuenta de ciertos atropellos de que fué víctima de parte de algunas autoridades de esa comuna el secretario de la Asamblea Radical, señor José D. Caviedes.

De una comunicación de don Carlos Schurman en la que por asuntos particulares, hace renuncia del cargo de miembro de la Junta Central, de una nota de varios radicales de la comuna de Ñuñoa en la que dan cuenta de haberse organizado en asamblea y piden el reconocimiento de la Junta. El señor García Valenzuela presentó la renuncia de su cargo por haber sido elegido gobernador de Santa Cruz.

ACUERDOS

Se aceptó la renuncia de los señores Schurmann y García Valenzuela y se acordó elegirles reemplazantes en la sesión ordinaria del Lunes próximo

Se acordó enviar la nota de los radicales de Ñuñoa en informe al Comité Provincial de Santiago.

Don Santiago Labarca planteó el problema de cual sería la actitud del partido en presencia de la discusión que hay en la subcomisión que estudia la generación de la Asamblea Constituyente.

La junta estuvo de acuerdo en manifestar que de acuerdo con los principios aprobados en la Convención de Chillán el Partido no podía propiciar otra forma de Constituyente que la de una libre elección popular.

En la Asamblea Radical de Traiguén

Informamos sobre la última sesión de la Asamblea Radical de Traiguén en la cual el señor Rojas Mery se retiró acompañado de varios asambleistas por haberle negado el Presidente hacer uso de la palabra.

En un telegrama que nos enviaron anoche el vicepresidente de la Asamblea, don Emilio Vega Cid y el secretario señor Grandón, se nos comunica que un grupo de asambleistas ha formado otro directorio que ha dado un voto de aplauso al señor Rojas Mery.

Agrega que por otra parte los partidarios del presidente señor Hermógenes Astudillo han aplaudido su actuación en el incidente.

EDMOND DE BRIES

se presentará mañana en LA COMEDIA. Reserve usted las entradas.

¡¡SI USTED hace sus provisiones en Gath & Chaves, obtendrá artículos de calidad, frescura, peso exacto y precios de la mayor conveniencia!!

¡¡A CONTINUACION un detalle de las grandes ofertas a precios rebajados, que regirán hasta el SABADO 23!!

AZUCAR F. J. R. DE VIÑA DEL MAR, CAJON DE 23 KILOS NETO, EXCEPCIONAL: $ 35.80

ABARROTES

TE CEYLAND a granel, excelente calidad, kilo	$ 14.90
TE SPECIAL "Gath & Chaves", lata de 2,300 gramos, $ 41.20; 460 gramos, $ 8.30; 230 gramos	$ 4.25
YERBA Paraguaya "Flor de Lys", lata de 1 kilo	$ 7.90
ACEITE "Tortosa", marca "Special", exclusividad de nuestra Casa, garantido puro de Oliva, lata 2 1|2 litros, 18.75; 1 litro	$ 7.90
FIDEOS surtidos en cajones de 10 kilos, calidad extra de pura sémola, elaborados especialmente para nuestra Casa, cajón	$ 19.80
SAL inglesa "Alvina", extra-refinada, lata	$ 2.20
LEVADURA "Special", Gath & Chaves, en polvo, lata de 460 gramos neto	$ 4.75

CONSERVAS:

SARDINAS españolas, en aceite de Olivo, lata Club, de 260 gramos, $ 2.15; 190 gramos	$ 1.35
SARDINAS españolas "Las Novedades", 280 gramos, lata	$ 2.60
SARDINAS noruegas King Oscar", en aceite, lata de 360 gramos, $ 3.75; de 180 gramos	$ 1.95
LAS MIMAS, en tomate, lata de 360 gramos, $ 3.75; 180 gramos	$ 1.95
SALMON fresco "Pink", superior, lata	$ 2.40
OSTRAS C. E. Morton, lata	$ 3.95
MERMELADA de duraznos, lata de 500 gramos	$ 0.95
CREMA DELECTA "Amieux", especial para sandwich, lata	$ 2.25
RAJAH CHUTNEY C. E. Morton, frasco 1|4 pinta	$ 3.95

¡Si usted no ha visitado la gran realización de Sedas, Lanas y algodones hágalo ahora mismo! ¡Está en su propia conveniencia!

VARIOS:

VELITAS de noche, inglesas, caja de 10 velitas, cada una 8 horas de duración, la caja	$ 3.60
JABON inglés, en caja de 3 barras de 2 panes, la caja	$ 4.90
JABON de arena, especial para limpiar cocinas y útiles, pan	$ 1.25

¡HANAN!
EL PAR A $ 72.00

EN EL 1.er PISO
¡Una réclame sensacional! Jabones, Lociones, Extractos, Polvos, Cremas a precios muy bajos.

GATH & CHAVES

El homenaje a Manuel Rodríguez

SE ACTIVAN LOS PREPARATIVOS PARA LA ROMERIA A TILTIL

En Tiltil ha sido muy bien recibida la noticia de la romería que se efectuará el Domingo próximo al sitio donde fué muerto Manuel Rodríguez y que organiza el Centro Guerrilleros de la Democracia Francisco J. Lira.

La comisión designada se trasladó el Domingo a ese pueblo y fué atendida por las autoridades y caracterizados vecinos. Los alcaldes señores Carlos Soto y José M. Astorga y las directoras de escuelas públicas, señorita Laura Herrera y señora Matilde González de Baeza, ofrecieron su concurso. Igual adhesión fué recibida de parte de otros funcionarios y vecinos de Tiltil.

Se activan los preparativos. Se ha fijado en $ 10 el valor de las tarjetas que dan derecho al pasaje de ida y vuelta y al almuerzo y que se encuentran en venta en la secretaría del Centro Guerrilleros de la Democracia Francisco J. Lira, Maestranza N.o 226.

Los organizadores de este acto nos manifiestan que esperan contar con la ayuda de los hombres de Gobierno para obtener las facilidades necesarias para el transporte.

Alrededor del reconocimiento de la Asamblea Radical de Ñuñoa

Esta noche a las 9 P. M. debe reunirse esta colectividad para resolver la actitud que asumirá ante la situación incierta en que la coloca el acuerdo del Comité Provincial y de las proyecciones de la resolución adoptada por la Junta Central en su sesión de ayer.

La Junta Central tomó conocimiento de la petición de reconocimiento presentada por la Asamblea Radical de Ñuñoa, acordando pedir informe al Comité Provincial a fin de solucionar las dificultades suscitadas.

Impuesta la mesa de la Asamblea, conferenció con algunos miembros de la Junta y del Comité Provincial, significándoles que con la revocación del acuerdo del Comité quedarían eliminadas todas las dificultades. Para salvar las dificultades reglamentarias les manifestaron que aceptarían el nombramiento de una comisión, insinuando para ésta a los señores Cavero, Bustos y Quiñones, comisión que sería integrada por miembros de la mesa de la Asamblea de Ñuñoa.

En la sesión de esta noche la Asamblea planteará su situación y resolverá la actitud que le corresponde adoptar en las actuales circunstancias, por lo que se nos ruega encarecer la asistencia de los asambleístas. La sesión se verificará en la secretaría, Avenida Exequiel Fernández N.o 89.

PARTIDO RADICAL

CLUB RADICAL "ENRIQUE MAC-IVER".— Cita a sesión de Asamblea general para el Jueves, a las 9.30 P. M., con el fin de tratar sobre nombramiento de director. Ruego a los radicales que estén inscritos en los Registros Electorales de la 8.a comuna, inscribirse en un libro que se ha abierto al Club, quedando citados los que lo hagan a una asamblea que se celebrará el Sábado en la noche, con el objeto de formar el Centro de Propaganda Radical de dicha Comuna.

ASAMBLEA RADICAL DE SANTIAGO.—Celebrará sesión ordinaria mañana a la hora de costumbre.

En esta sesión se procederá a elegir segundo vice-presidente ya que ninguno de los candidatos obtuvo mayoría absoluta en la sesión pasada.

Se nos informa que figuran como candidatos a este puesto los señores Ebríspide Letelier, Augusto Olivera y Evaristo Molina.

PARTIDO POPULAR

SESION DEL CONSEJO.— En su última sesión se ocupó, entre otras materias, de la exportación de cereales, de la cuestión tranviaria y servicios locales en general.

Se acordó solicitar al Gobierno que tome medidas para impedir la exportación de cereales. Respecto a la cuestión tranviaria acordó dirigir un nota al gremio de tranviarios y de Maestranza, lamentando el resultado obtenido en su reciente pedido de mejoramiento económico y manifestarle la adhesión del partido en todo lo que diga relación con su justo mejoramiento.

SOBRE LAS INCIDENCIAS DE LA MUNICIPALIDAD DE YUNGAY

Señor Director de "La Nación".— Presente.—Muy señor mío:

Quedaría altamente agradecido si usted tuviera a bien insertar en las importantes columnas de su prestigioso diario, mi réplica a los conceptos vertidos por el señor Juan Silva Pinto, en la edición de ayer, quien se refiere a las incidencias producidas a raíz de la nueva mayoría municipal en el seno de la Ilustre Municipalidad de Yungay.

Declaro públicamente que los conceptos vertidos por mí en la edición del Domingo próximo pasado, son el fiel reflejo claro y nítido de la verdad de los hechos. Toda aseveración distinta adolece de un profundo error.

La Municipalidad actual está constituída legalmente con todas sus atribusiones y empezará por emprender una verdadera cruzada por el progreso y bien comunal, a fin de satisfacer los verdaderos anhelos y aspiraciones de los elementos sanos y honrados de la comuna de Yungay.

He de dejar constancia públicamente, de mi más enérgica protesta de las malévolas e hirientes ofensas vertidas por el señor Manuel Acevedo, quien se ha permitido calificarme de "asaltante" al procederse al descerrajamiento de la caja de fondos, cuando había de antemano su correspondiente orden.

Al hacer esta exposición, la hago inspirado de levantar toda clase de injurias calumniosas, y velar por mi prestigio y honorabilidad de caballero y a la vez la de mis amigos afectados en este odioso lío.

Le reitero, señor Director, mis más infinitas gracias y me es muy grato quedar S. S. y afmo.— **Jorge Flores Neira**, Pro-Secretario de la Ilustre Municipalidad de Yungay

SE CONVOCA A UN CONGRESO FEMENINO INTERNACION

EL PARTIDO DEMOCRATA FEMENINO AUSPICIA ESTE MOVIMIENTO EN HOMEN S. E. EL PRESIDENTE DE LA REPUBLICA Y SEÑORA.—EL CONGRESO SE PRONUNCIARA SOBRE MATERIAS CULTURALES, EDUCACIONALES, SOCIALES Y POLITICAS

Bajo los auspicios del Partido Demócrata Femenino de Chile se efectuará en Santiago, desde el 30 de Noviembre hasta el 6 de Diciembre del presente año, un Congreso Femenino Internacional siendo el primero en su orden que se realizará en la América del Sur.

Este Congreso, según lo ha manifestado el Comité Directivo de los trabajos, será en homenaje a S. E. el Presidente de la República y esposa señora Rosa Ester Rodríguez de Alessandri.

LA CONVOCATORIA

Según lo manifestado por el Comité Directivo, la convocatoria es una invitación amplia y fraternal a todas las entidades obreras y juveniles del país y del exterior, que anhelan colaborar al mejoramiento integral de las clases trabajadoras femeninas. Y, para tal efecto se ha acordado la mayor amplitud para los elementos que participan en estas labores.

LOS CONGRESALES

Podrán participar en este Congreso los representantes activos de los Centros de Propaganda Cultural, Recreativos, Sociedades de Profesores, Obreras y Sociedades de Acción Social, etc., etc.

Además participarán los elementos que están de acuerdo con este movimiento y los que deseen cooperar a las labores del Congreso.

Las instituciones masculinas y los particulares y las instituciones de ambos sexos pueden acreditar delegados al Congreso.

EL PROGRAMA DE TRABAJO

El Comité organizador, con el objeto de orientar el criterio de las instituciones convocadas, ha elaborado un amplio programa de trabajo que comprende: materias sociales y económicas, materias educacionales, unión y labor cultura de la colectividad femenina, organización y propaganda, materias internacionales, estado social y político de la mujer y aspiraciones gremiales.

MANIFIESTO DEL COMITE

El Comité organizador, después de hacer una amplia exposición de las materias que se tratarán en el Congreso Internacional F termina con el siguiente

"Réstanos manifestar q f'amos en los resultados primera asamblea cívica al de fraternidad de renovació progreso de las generacion niles que, unidas en un so bón ideológico, social, cultur lítico a través de la Rep por encima de las fronter llamadas a contribuir pos te al engrandecimiento de cectivas nacionalidades.

A la juventud de todas vidades nacionales e inte les: a nuestras hermanas de allende y de aquende lo Salud y fraternidad!".—El organizador.

Firmados: **Celinda Arregu dicio**, presidenta.— **Ismenia de Donoso**, vice-presidenta.— **ca Varas de Guerra**, secret **Genoveva Barros de Arriag** sorera.—**Enriqueta B. de M gro, Ana Luisa N. de Piza ta Bañados M., Eduvigis V Castro, Gabriela Martínez dés, Emma Orozco de Sc mann, Ana Noves de Pérez,**

La cuestión tranviaria en la Agrupación Demócrata

Prosiguió anoche en la Agrupación Demócrata departamental el debate sobre la cuestión tranviaria.

El señor Bernardo 2.o Quiroga, entró a exponer detalles resconocidos hasta ahora sobre las incidencias que se produjeron para la aprobación del nuevo contrato.

Disertó a continuación sobre este mismo punto el señor León Palacios Olmedo, quien dijo que no le interesaba la a hablas sobre el alza de las tarifas, ni de los medidores, ni del precio a oro del kilowatt-hora que impone la Empresa, sino de una cuestión mucho más grave cual es, la anulación completa de la soberanía nacional ante los intereses de la Compañía de Tracción y Alumbrado.

En seguida la asamblea por aclamación tomo el siguiente acuerdo:

1.o Comisionar a los señores Luis Enrique Concha, Guillermo Bañados, Pedro A. Fajardo, Juan Pradenas Muñoz, Alfredo Tellez y Arturo Moreno Cerda, para que soliciten del Supremo Gobierno, la derogación del decreto-ley que aprueba el contrato entre la Junta de Vecinos y la Tracción Eléctrica.

2.o Dar un voto de aplauso a los miembros de la Junta de Vecinos señores Avendaño e Hidalgo por su actuación en la verdadera defensa de los intereses del vecindario y

3.o Declarar: que la Junta de Vecinos no representa nada más que a la clase adinerada de la ciudad de la ciudad; pero, que en ningún momento representa, a las clases populares y asalariadas como le demuestra con la forma como ha defendido los intereses de la Empresa.

—La comisión nombrada más arriba, se reunirá el Miércoles a las 2.30 P. M. en la Moneda.

PARTIDO DEMOCRATA

DIRECTORIO GENERAL DEMOCRATA. — Para el Jueves próximo está citada la mesa directiva del Directorio General, por orden del Predente don Luis E. Concha, para seguir tratando las reformas constitucionales y el reglamento del funcionamiento de la convención de Junio próximo.

En esta sesión también se tratará del local donde se celebrará la sesión de apertura.

LA CONCENTRACION PUBLICA DEL FRENTE DEMOCRATA.— Con gran éxito se efectuó el Domingo último la concentración pública en la Comuna de Las Condes.

La delegación fué atendida por el presidente de la Agrupación, señor A. Núñez, el vice-presidente señor Liberona, secretario señor Jorquera y otros miembros del Partido.

La tribuna fué ocupada por los señores Aquiles Concha, Manuel A. Guerra, Luis A. Mardones y Abel Arriagada, quienes desarrollaron interesantes temas, siendo muy aplaudidos.

Después de la conferencia se sirvió a la delegación unas once. Hablaron el secretario de la Agrupación señor Jorquera, Cladomiro Serey Valencia, Aquiles Concha, Luis Mardones, Carlos Villablanca, y otros, amenizando con números de poesías los señores Angel Larraín y N. Barahona. La estudiantina del Grupo Renovación tocó escogidas piezas de su repertorio.

Los miembros del frente, desfilaron en compañía de toda la Agrupación, por la calle principal del pueblo, siendo despedidos entre vítores y aplausos.

—El 21 de Mayo, se realizará una concentración pública en "la Comuna de Yungay, Lourdes 730, a las 10 de la mañana, donde hablarán los señores Samuel Arenas, R. Santander, Aquiles Concha, Luis A. Mardones y Manuel A. Guerra. La estudiantina del Grupo Renovación amenizará la reunión, habiendo otros elementos artísticos, que harán números de poesías y variedades.

096.

Dobry
ya no es enigma

TRATAMIENTO CIENTIFICO DE LAS ENFERMEDADES VENOSAS Y DE LOS DISTURBIOS DE LA FUNCION OVARIANA

MÉNOVARINE

4 grageas al dia

VARICES-ALMORRANAS

Laboratorios Mondolan
PARIS

DEPOSITARIO PARA CHILE:
J.B. DIDIER. Santiago. Cas. 61

COMENTARIOS SOBRE LA SITUAC POLITICA QUE SON DESMENTIDOS CATEGORICAMENTE

EL MINISTRO DEL INTERIOR, SEÑOR JARAMILLO, DEC QUE CARECEN DE BASE, TANTO AL REFERIRSE A L CARGOS DIPLOMATICOS COMO A LOS CAMBIOS EN LAS ESFERAS GUBERNATIVAS

En su edición del Domingo, "El Sur" de Concepción publicó entre sus informaciones de Santiago, algunos comentarios sobre la actual situación política. En ellos da el carácter de nombramientos políticos al del cargo diplomático ofrecido al señor Eliodoro Yáñez y al que se ofrecerá al Ministro del Interior señor Armando Jaramillo. Agrega que con el mismo carácter se harán cambios en las esferas gubernativas y que la cartera del Interior será aceptada por el Ministro de Guerra.

El Ministro del Interior, señor Jaramillo, impuesto ayer de esas informaciones, nos ha manifestado que carecen en absoluto de fundamento.

Respecto al nombramiento diplomático que se dice en esa información, recaerá en su persona, el señor Jaramillo desmiente categóricamente la noticia.

En cuanto al nombramien plomático del señor don E Yáñez, nos manifiesta el M del Interior que el Gobierno, signarlo delegado ante la L las Naciones, lo hace recon en el señor Yáñez una de la sonalidades más representativ país y más especialmente ca das para desempeñar esta al sión.

Nos declara el señor Jar que la información mencionad rece de fundamento en todos puntos y que es tan errónea en to se refiere a los nombran diplomáticos, como a los c que se anuncian en las esfera bernativas.

Nos agregó principalmente, ñor Jaramillo, que no com cómo se podía dar acogida a maciones tan absolutamente vistas de fundamento.

EL ANIVERSARIO SOCIAL DEL CENTRO LA REFORMA.— El Jueves, a las 9 de la noche, celebrará el Centro La Reforma, su cuarto aniversario social, con un agran velada literario-musical y Grupo Renovación.

Se representará una comedia dramtáica en un acto, titulada "Las Perlas Falsas", del doctor don Alfonso Quijano, dará una conferencia relacionada con el problema de la tuberculosis y su tratamiento, en la República Argentina; declamarán poesías los señores Bernardo 2.o Quiroga, N. Vidal, A. Barahona, Angel Larraín, y otros. Se finalizará la fiesta con un baile fam

Se cita al directorio a se traordinaria para hoy, a las noche.

CENTRO DEMOCRATA "EL MANDUJANO". — Hoy, a las P. M., en Santa Rosa 254, cel Asamblea general.

PARTIDO LIBERAL - DE CRATICO ALIANCISTA

JUNTA DIRECTIVA.—Hoy, 6.30 P. M., celebrará sesión naria la Junta Directiva del tido Liberal Democrático Ali ta, en casa de su president Enrique Barboza, Bandera 75

SENSACIONAL

SOBRETODOS hechos, confeccionados especialmente en la cas con un esmero extraordinario, se liquidan por la tercera parte d su valor a razón de

$ 120 Y $ 150 CADA UNO

Para todas las medidas.

SOLAMENTE POR 5 DIAS

Sastrería Od. Falabella y Cía. Sucesor Juan Gardon
AHUMADA 8 Y 12 SANTIAGO

APARATOS E INSTRUMENTOS "SIEMENS & HALSKE"
PARA MEDIDAS ELECTRICAS

Ofrecemos para entrega inmediata nuestro extenso surtido de aparatos e instrumentos para medidas eléctricas, tales como:

AMPEROMETROS Y VOLTMETROS PARA TABLEROS DE DISTRIBUCION.

FRECUENCIMETROS DE LENGUETAS.

AMPEROMETROS Y VOLTMETROS INSCRIPTORES.

INSTRUMENTOS PORTATILES PARA MEDIDAS.

INSTRUMENTOS PARA MEDIDAS DE PRECISION.

EQUIPOS PORTATILES CON INSTRUMENTOS PARA MEDIDAS.

Siemens - Schuckert Limitada
Compañía de Electricidad

SANTIAGO
Huérfanos 1041
Casilla 104 D.

VALPARAISO
Concepción - Valdivia
Antofagasta - Iquique

Prevenir es curar

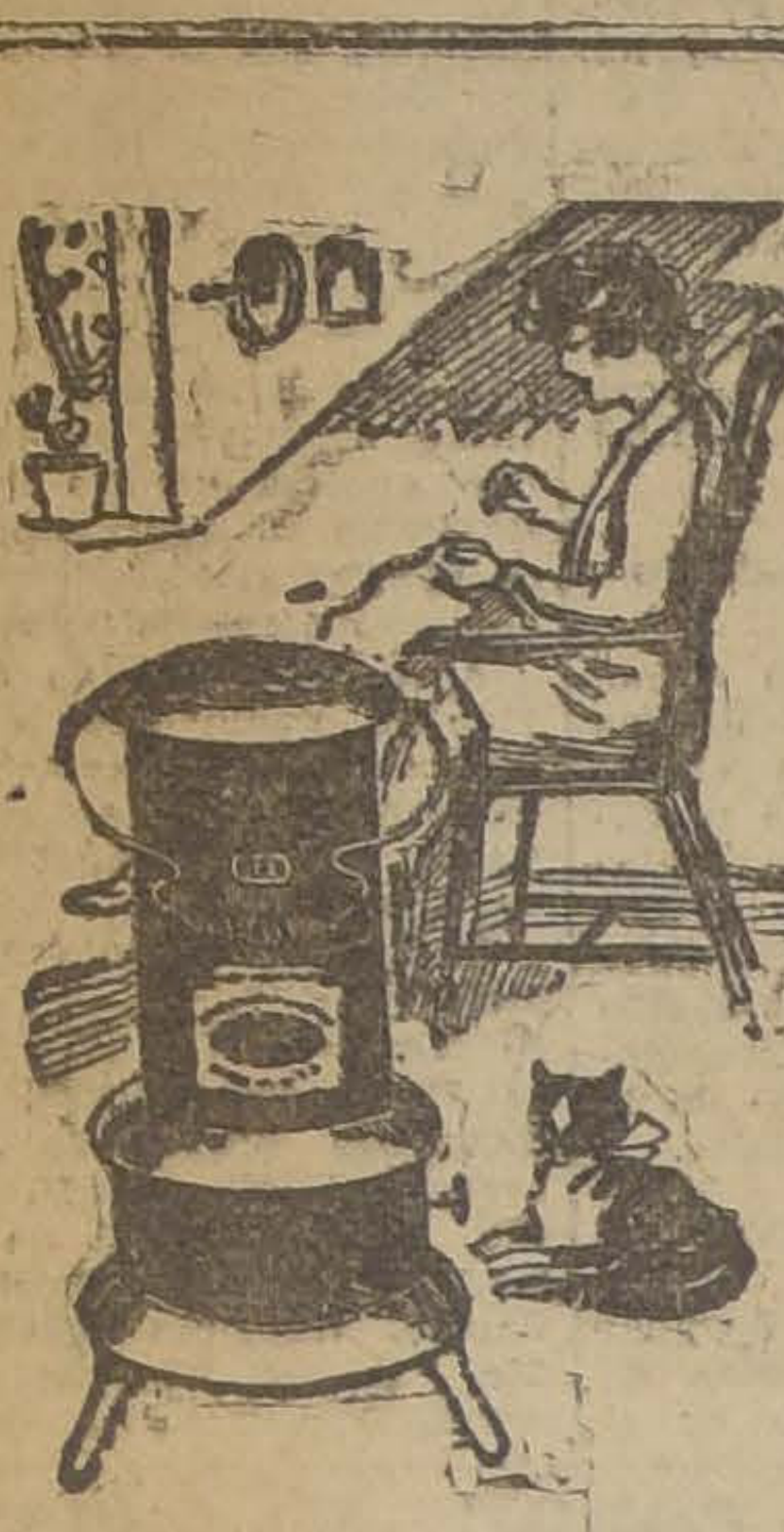

COMPRAR UN CALORIFERO

W. I. O. Co.

a parafina, sin humo, es prevenirse contra las inclemencias de la temperatura y los consiguientes trastornos de la salud

UN CALORIFERO W. I. O. Co.

produce un ambiente agradable y sano, haciendo el hogar delicioso y confortable. Su manejo es sencillo. Es económico y fácil de transportar de un departamento a otro. No produce humo ni mal olor

Adquiera uno hoy mismo y comenzará a disfrutar de sus comodidades

EN VENTA POR

WEST INDIA OIL COMPANY

BANDERA 624 —:— TELEFONO INGLES 2933

QUIEBRA
Alfredo Ratinoff y Cía.

Invitamos a los acreedores a una reunión en los salones de "El Diario Ilustrado", hoy Martes a las 6 P. M., para tratar de los medios que debemos usar en resguardo de nuestros derechos.

VARIOS ACREEDORES.

LLEGARON:

Basas de piedra en todas sus medidas. Lingue muy seco

VIGAS Y VIGUETAS

Alamo mach. 1|2 x 4 1|2; pilastras, guarda-polvos y cornizas.

Barraca y Fábrica

LA REPUBLICA

DOMEYKO 2354 — TELEFONO 182

AUTOMOVIL CITROEN

de turismo, 5 asientos, nuevo, vendemos de ocasión: $ 9,000

BESA & Cía. Ltda.
DELICIAS 950.

Raulí para piso

1x4½ MACHIHEMBRADO, $ 1

Barraca y Fábrica

LA REPUBLICA

DOMEYKO 2354 — TELEFONO 182 PARQUE

CAPITAL, TRABAJO, EXPERIENCIA

Persona experta comercio mayorista, minorista, ex-jefe, dueño importantes negocios, ofrécese con capital hasta 100 mil pesos cooperar negocios utilidades reconocidas. También como jefe o empleado responsabilidad, sometiéndose comprobación, sin emolumentos. Da y pide referencias sobresalientes.

P. M. R., SERRANO 309

HIGOS,

nuevos o viejos, de 1 a 50 sacos, compro. Ofertas a

S. G. M., CORREO N.o 4

MUCHACHOS DE 14 A 16 AÑOS

para un trabajo sencillo, de oficina, se necesitan. Presentarse hoy, de 10 a 12 M., en

HUERFANOS 1017

"SOBRETODOS LIDDLE"
"Prince of. Wales Style"

IMPORTADOS POR LA

CASA CERRI - Ahumada 218

IMPERMEABLES - IMPERMEABLES

SOLAMENTE EN LA ANTIGUA

CASA INDUSTRIAL DE CHILE

debe comprar usted su impermeable y las capitas para sus niños, para ahorrar el 60 por ciento del gasto que usted debe de gastar

—:— HAY: —:—

IMPERMEABLES de goma, a...	$ 58.00
RAGLANES de seda con goma, a...	$ 88.00
RAGLANES de lana y seda y goma...	$ 100.00
EN BUENA tela, forro escocés, a...	$ 96.00
PONCHOS para inquilinos, desde...	$ 40.00
CAPITAS para colegiales, desde ...	$ 25.00
IMPERMEABLES, para señoras, a...	$ 72.00

Todos estos precios son por algunos días solamente hasta que se empiecen las lluvias fuertes y después valdrán el doble. Aprovechen esta gran oportunidad en la

CALLE SANTO DOMINGO 1439, ENTRE AMUNATEGUI Y SAN MARTIN

FERROCARRILES DEL ESTADO

ADQUISICION DE MATERIALES, UTILES DE ESCRITORIO Y DE IMPRENTA, MAQUINARIAS, HERRAMIENTAS, Etc.

Las propuestas públicas por materiales, útiles, etc., para el consumo de la Empresa, durante el año 1925, cuyos pormenores se detallan en los cuadernos impresos (Grupos), que están a la venta en la Secretaría del Departamento de Materiales y Almacenes, en la Estación de Alameda, serán abiertas en dicho Departamento a las 3 de la tarde de los días que a continuación se indican, siendo sus valores aproximados, en moneda corriente, los siguientes:

El 2 de Junio de 1925	
Grupo N.o 20.—Herramientas, neumáticos y repuestos	$ 286,000
Grupo N.o 23.—Maquinarias...	$ 79,000
Grupo N.o 37.—Vidrios y Espejos...	$ 129,000
El 16 de Junio de 1925	
Grupo N.o 26.—Material para alumbrado y fuerza eléctrica...	$ 371,000
El 8 de Julio de 1925	
Grupo N.o 27.—Material para alumbrado eléctrico de locomotoras y equipo...	$ 700,000
Grupo N.o 40.—Materiales para línea aérea de electrificación de la I Zona...	$ 379,000
El 28 de Julio de 1925	
Grupo N.o 33.—Repuestos para locomotoras, coches y carros...	$ 5,000

Bases y antecedentes en la Secretaría del Departamento de Materiales y Almacenes, en la Estación Alameda.

Santiago, 28 de Noviembre de 1924.

La apertura de las propuestas públicas solicitadas para el 16 de Junio, en la parte relativa al Grupo N.o 36, queda postergada para el 14 de Agosto próximo.—Santiago, Marzo 5 de 1925.

Solicítanse propuestas públicas para la provisión de 30,000 metros cúbicos de piedra chancada para la 2.a Zona, entre Alameda y kilómetro 41 de la línea Central; y 10,000 metros cúbicos de piedra chancada para la 1.a Zona entre las estaciones de Mapocho y Batuco.

Las propuestas se abrirán el 12 de Junio próximo a las 15 horas, en el Departamento de la Vía y Obras, estación Mapocho, en donde podrán consultarse las bases y antecedentes de 14 a 16 horas.

PROPUESTAS POR RECTIFICADORES DE CORRIENTE

Se piden propuestas por siete Rectificadores de corriente alterna, 230 volts., a continua, 37.5 volts para cargar baterías de coches.

Bases y antecedentes en la Oficina de Electrificación de los Ferrocarriles del Estado (Sección Instalaciones). Bandera 575, oficina 23.

Las propuestas se abrirán el 1.o de Junio próximo, a las 3 P. M.

EL JEFE.

TRICALCINE
ACHRO
Piense Ud.

en las terribles consecuencias de la

TUBERCULOSIS

TRICALCINE

poderoso recalcificante a base de sales cálcicas asimilables, es el medicamento UNICO para esa enfermedad.

LA PREVIENE Y LA CURA

Pida folleto explicativo a los únicos representantes: V. CORRY & Cía., Santiago, Monjitas 739.

No se garantiza la legitimidad del producto, si no lleva esta etiqueta con la firma del concesionario.

VICTOR CORRY y Cía.
SANTIAGO

MUEBLERIA

LA ARGENTINA

214-BANDERA-220

José Gurfinkel

GRAN SURTIDO DE MUEBLES DE TODOS ESTILOS, FABRICA

CHILOE 1310

A precios más bajos que en todas las Mueblerías. Antes de hacer sus compras, consulte mis precios.

Concurso

Llámase a concurso a fin de proveer en propiedad media cátedra de Educación Cívica en la Escuela Normal de Preceptores N.o 3 de Santiago, con un sueldo base de mil quinientos pesos ($ 1,500) anuales.

Los interesados deberán presentar sus títulos y demás antecedentes a la Dirección de la Escuela Normal citada o a esta Dirección General (Visitación de Escuelas Normales), antes del 25 del presente.

EL DIRECTOR GENERAL DE

22—Agosto.

CASA MATEO DELPORTE

ROSAS 1260

Entre Morandé y Teatinos

Edificio de un Piso

Avisa a su distinguida clientela que ha recibido **ALTAS NOVEDADES** en telas para abrigos de señora, en Escoceses de todos los gustos

HOY

GRAN REALIZACION DE RETAZOS

A PRECIOS MUY BAJOS

GAMUZAS

lisas y gamuzas estampadas con dibujos **MUY ORIGINALES** y completamente nuevos

EN CASA DE LA FAMILIA LARRAIN ECHEVERRIA.—

Don Joaquín Larraín Alcalde y señora Inès Echeverría de Larraín, acompañados del Excmo. señor Arturo Alessandri, y de algunos de los invitados al almuerzo que le ofrecieron en su honor el Domingo último en su elegante residencia de la Avenida del Salvador

ROSITA MERINO SILVA.— Ha fallecido en la madrugada de de ayer la señorita Rosita Merino Silva,

Perteneciente a una antigua y distinguida familia de Curicó, su muerte enluta prestigiosos hogares de nuestra sociedad.

Sus restos serán trasladados hoy a Curicó donde serán sepultados.

DE TEMUCO.— Se encuentran en esta el Cónsul de Bélgica en Temuco, don Juan Bautista Duhart, su esposa, la señora Julia Behnke de Duhart, y sus hijos Marcelo y Luciano.

DE EUROPA.— En el curso de la primera quincena de Junio próximo llegará de regreso de Europa la señora Carmen Subercaseaux de Helfman.

MATRIMONIO CONCERTADO.—

Señorita Sofía Natalia Solar Formas, cuyo matrimonio con el señor Santiago Muruaga Lazo, ha quedado concertado. Hizo la visita de estilo la señora Adelaida Lazo de Muruaga

"DRYCO"
El alimento similar a la leche materna.
EN VENTA EN TODAS LAS BOTICAS

CLUB DE SEÑORAS, BIOGRAFO. BENEFICIO DE ESTA TARDE.— Hoy a las 6 P. M. tendrá lugar la gran función de cine-concierto a favor del Hospital de Chillán, cuyos escasos fondos no le permiten seguir prestando el precioso apoyo a tantos infelices

El programa es el siguiente:

Primera parte— Sonata en guitarra por el señor Eduardo Rebolledo Salas. 2.o— algunas palabras por el conocido literato, señor Eugenio Labarca. 3.o Declamación "Los Motivos del Lobo" (Rubén Darío) por la señorita Margarita Núñez del Prado.

Segunda parte: —Se pasará la preciosa cinta de lujo, titulada: "El papá Soltero", cuya interpretación a cargo de Thomas Meighan es perfecta.

La orquesta del maestro Alex contribuirá a dar mayor realce a esta función, que no dudamos será todo un éxito, dado los altruistas fines de que va prevedido.

MATRIMONIO MUÑOZ GOLDENBERG-ANINAT SERRANO.—Ante una numerosa y selecta concurrencia, compuesta de destacadas personalidades de nuestro mundo social, diplomático y político, fué bendecido ayer por el presbítero don Juan Subercaseaux el matrimonio del Ministro de Chile en Colombia, señor Felipe Aninat Serrano con la señorita Ema Muñoz Goldenberg.

Sirvieron de padrinos por parte del novio el señor Luis Arteaga G. y la señora Blanca Aninat, y por parte de la novia la señora Matilde Goldenberg de Muñoz y don Pedro Mena.

En la ceremonia del matrimonio civil actuaron, como testigos, por parte del novio, don León Subercaseaux y don Joaquín Larraín Simkins, y por parte de la novia, don Gustavo Muñoz Goldenberg y don Antonio Varas Muñoz.

En la ceremonia religiosa sirvieron como testigos por parte del novio los señores Alberto Cruz Montt y el Encargado de Negocios de Venezuela, don Alberto Posse de Rivas y por la novia don Federico Schmidt y don Domingo Undurraga Fernández.

RESIDENCIAS.—El mayor don Luis A. Martínez y señora ha fijado su residencia en la calle Bellavista N.o 87.

—La familia Aguirre Castro ha traslado su residencia a la calle Catedral 2690.

EL BAILE ULTIMO.—

El Encargado de Negocios de España, Marqués de Campo Fértil, acompañado de algunas damas y caballeros asistentes al baile que el Sábado último ofreció el Directorio del Círculo Español, en celebración del natalicio del Rey de España

DE ROMA.— El consejero de nuestra Embajada ante el Vaticano señor Horacio Fernández y Fernández, ofreció una simpática comida en el Gran Hotel a un grupo distinguido de sus amistades.

Asistieron: la señora Carolina Valdés de Concha, doña Margarita Errázuriz de del Campo, don Manuel Larraín Bunster, doña Emiliana Concha de Zorrilla, conde Lionel Sagramoso, teniente de la Real Marina; doña María Angélica de Larraín Bunster, don Carlos del Campo Ortúzar, la señorita Isabel Subercaseaux Errázuriz y el señor Antonio Rodríguez Báfico, secretario de la Embajada de Chile cerca del Vaticano.

MANIFESTACION.— Un grupo de amigos ofrecerá el Sábado próximo un almuerzo en el Restaurant del Cerro Santa Lucía a don Roberto Barros Torres, con motivo de su próximo matrimonio.

HOY BAILE
61|2 Y 10 P. M.— 6 PROFESORES ORQUESTA
Roseland - Ahumada 56
La mejor Sala de Baile de Chile

EN EL CENTRO FEMENINO DE ESTUDIO.—Hoy a las 6 P. M. se efectuará en este Centro la interesante conferencia que con el título de "Con amor no se siente Sacrificio" da la señora Flor Herrera de Marín, esposa del Cónsul del Ecuador. Las dotes de conferencista de la señora de Marín son demasiado conocidas del público para abstenerse de hacer comentarios. Las señoritas Pérez Canto tocarán escogidos trozos musicales; y la señorita Berta Valenzuela cantará hermosos couplets.

La entrada es libre en Delicias 1236.

CONFERENCIA.- Mañana Miércoles a las 6.30 P. M. dictará una interesante conferencia en el Club de Señoras el señor don Luis Adán Molina.

Se ha confeccionado un hermoso programa musical.

EN LA DIPLOMACIA.— El Miércoles se embarcarán en Valparaíso en el vapor Essequibo con destino a Bogotá el Ministro de Chile en Colombia señor Felipe Aninat Serrano y señora.

MATINEE.— La señorita Sofía León Noguera, ofrecerá en la primera quincena de Junio próximo una matinée a sus relaciones.

MANIFESTACION AL JUEZ DEL SEGUNDO JUZGADO CIVIL DE SANTIAGO DON OCTAVIO DEL REAL.— El Domingo a las 12 M. tuvo lugar en el Club Social de San Bernardo, el banquete con que los amigos del señor del Real celebraban su resiente nomabramiento de Juez del 2.o Juzgado Civil de esta ciudad.

A la hora del champagne, ofreció la manifestación don Gumercindo Barrientos, en un conceptuoso discurso expresando a grandes rasgos las cualidades del festejado.

Contestó el señor del Real en brillantes frases.

Siguieron en el uso de la palabra, abundando en elogiosos conceptos para la personalidad del festejado, don Arturo Dagnino, el Gobernador de la Victoria don Juan Barros, don Arturo Jaraquemada y don Neftalí Cruz Márquez de la Plata,

Asistieron las siguientes personas:

Don Octavio del Real, Gobernador del departamento, don Juan Barros, Alejandro Fuenzalida, Víctor Lira Errázuriz, Arturo Dagnino, Dr. Luis Sepúlveda, Guillermo Green, Neftalí Cruz Márquez de la Plata, Ignacio Cruz, Gumercindo Barrientos, capitán Alejandro Acuña, capitán Miguel Guillen, Rafael Letelier, Exequiel Figueroa M., Lucio Parada, Ramón Portales, Manuel Valenzuela, Tito Angulo, Luis Isaac Ortiz, Rodolfo Fernández, Endique Folch, Lorenzo Andrioli, Benjamín Ortúzar, Demetrio Vildósola, Arturo Jaraquemada, Enrique Tifain, Luis Saldes, Sergio Larraín, Santiago Mac-Leam, Allan Mac-Lean, Alfredo Farr, Aníbal Hidalgo, Luis Undurraga, Angel C. Jiménez, José A. Irarrázaval, capitán Arredondo, Víctor M. Penjean, Jorge Plaza P., José A. Gatica, Armando Courtis. Excusaron su inasistencia don Ignacio González Vial, Agustín Cervantes, Aquiles Portales y Carlos Letelier.

BAILE.— Entre las grandes reuniones sociales que se anuncian para la presente temporada anotamos el baile que la señorita Herminia Valdés Ossa, ofrecerá en el mes de Julio próximo en su elegante residencia de la calle de las Agustinas.

NACIMIENTOS.— Ha venido al mundo un hijito del señor Oscar Pérez Vicuña y de la señora Laura Charlín de Pérez.

—Ha nacido Teresa de Jesús, hija de don Ignacio Baltra y de la señora Teresa Frangini de Baltra.

—A nacido un hijo del señor Adrián van der Valk y de la señora Ida Solís de Ovando de Van der Valk.

BANQUETE. — La Sociedad Empleados Judiciales de esta ciudad ofreció en la noche del Domingo último un banquete al distinguido magistrado don Ramón Fernández Bañados con motivo de haber sido nombrado Ministro de la Corte de Talca.

Además del festejado asistieron los señores Alfredo Rondanelli, Marcos Aguirre, Fernando Santa María, Carlos Valdovinos, Ernesto Navarrete, Osvaldo Darrigrandi, Antonio Planet, Miguel Felíú, Luis Alberto Castro, Felipe Ramírez N., Federico Duncker, Angel Henríquez, René Agüero, Samuel Gajardo, Raúl Arredondo, Horacio Passi, Estéban Menard, Roboam Pacheco, Paulino Campos, Juan Wiliams, Ramón Plaza, Homero Valdés, Julio Lezaeta, Arturo Fernández Pradel, Pablo del Río, Nicolás Canales, Manuel Cabezón Díaz, Felix Ruiz Tagle, Osvaldo Bordalí, Víctor Mueller, Darío Jofré, Bernardino Jara, Ernesto Vera, Víctor Bugnardello, Manuel Silva V., Rafael Puelma, Eulalio Echenique, Osvaldo Sagüez, Juan Arévalo y Guillermo Madríd. Excusaron su inasistencia, entre otros los señores Ministro de Justicia, don José Maza, don Alejandro Fuenzalida, Bernardo Muñoz, Octavio del Real, Miguel Luis Lagos, Lisandro Santelices y Roberto de la Maza.

CERRO SAN CRISTOBAL.— Una concurrencia distinguida y numerosa es la que, aprovehando las facilidades que presta el funicular concurre diariamente a las reuniones sociales que se verifican en el pabellón central de este paseo. El Domingo se llevó a efecto un gran baile. Desde hoy habrá diariamente te-danzant y dinerconcert los días de moda que se han fijado para los Jueves, Sábados y Domingos.

A EUROPA.—Próximamente se dirigirán a Buenos Aires, para tomar el vapor "Reina Victoria Eugenia", de la Compañía Trasatlántica Española, que saldrá para Europa el 2 de Junio, los siguientes pasajeros:

Señora Victoria Manjon de Mackenna Subercaseaux e hija; señora María Teresa Larraín de Muñoz Hurtado; señor Miguel Luis Irarrázaval; señor Guillermo Larios, señora y familia; señor Saturnino de Pablo, señora y familia; señor José Llull y señora; señor Eleuterio del Valle; señor José Gortazar, señora y familia; señora López de García e hija; señora Guadalupe Sánchez de Vidiella e hija; señor Tomás Vidiella; señor Epifanio Calahorra; señor Isauro Llorente; señor Toribio Sirvent y señor Andrés Ansoleaga.

ENFERMOS.—En el Pensionado del Salvador ha sido operado de apendicitis el señor César Díaz Valenzuela. Su estado es satisfactorio.

—El Domingo fué operada de apendicitis en el Pensionado del Hospital San Vicente, la señora Carmen Lloveras de De la Vega, su estado es satisfactorio.

—Delicada de salud se encuentra la señorita Julia León N. León N.

—Guarda cama don Alberto Cruz Montt.

—Mejor continúa de salud la señorita Cristina Fernández Ruiz.

—En el Pensionado del Hospital de Salvador ha sido operado de apendicitis, don Guillermo Benavides N. por los doctores Benavente, Calvo Mackenna, Marchant e Ibáñez.

Su estado no inspira temores.

—Nuevamente se encuentra enfermo de cuidado don Oscar Achon do Godoy.

—Recientemente ha sido sometida a una delicada operación quirúrgica la señora Clara Henríquez de Moreira.

LAS REUNIONES SOCIALES DEL OLYMPIA.—Motivo de especial interés y atracción para nuestras familias siguen constituyendo las reuniones sociales diarias que nos ofrece la elegante sala del Olympia,—hoy totalmente transformada y dotada de completo confort,—y muy especialmente entre las de cada día las que continúa ofreciendo los Martes con el carácter de fiestas de moda. Hoy, como día preferido, habrá, además del servicio especial, el cineconcert extraordinario.

MATRIMONIO.— El Jueves próximo será bendecido en Valparaíso el matrimonio de la señorita Graciela Ovalle Ayala con el señor Jorge Vial Jones.

A BUENOS AIRES.— En la combinación transandina de esta tarde se dirigirán a Buenos Aires don Alejandro Poblete Cruzat y señora Manuela M. de Poblete Cruzat.

EN LA TERRAZA ARMENONVILLE.— Concurridísima ha de verse esta tarde la elegante Terraza Armenonville, con motivo de las reuniones de moda que se efectúan los Martes.

La orquesta Riepoli-Davagnino ejecutará un escogido programa de baile.

SEÑORA, SEÑORITA, CABALLERO
La Tintorería a Vapor Victoria, San Antonio 368, ofrece a su distinguida clientela un precioso obsequio consistente en una linda carterita de cuero con luna biselada.
No olvide Ud. la
TINTORERIA VICTORIA — SAN ANTONIO 368
A LOS PIES DEL TEATRO VICTORIA
Esta casa hace toda clase de teñidos y limpiados a la perfección y a precios sumamente bajos.
Haga la prueba con un solo trabajo y se convencerá de ello.
EXIJA Ud. NUESTRO OBSEQUIO

VIDA SOCIAL PORTEÑA

EL BENEFICIO DE HOY A FAVOR DE LA 1.a COMPAÑIA DE BIMBEROS DE VIÑA.— Esta tarde, a las 6, se verificará en el Teatro Olimpo de Viña del Mar, la función a beneficio de la 1.a Compañía de Bomberos de Viña del Mar.

Se representará "Magazine Revista", obra con la cual la Compañía Méndez ha obtenido mucho éxito en el Teatro Victoria de este puerto.

Entre las familias viñamarinas reina vivo interés por concurrir a esta fiesta de beneficio.

MATRIMONIO.—Se ha concertado en Valparaíso el matrimonio de la señorita Laura Stuven Ducasse con el señor José Calvo Calvo.

Esta noche se efectuará en uno de los comedores del Club Valparaíso, la comida que ofrece un numeroso grupo de amigos al doctor don Rubén Fernández, como demostración de adhesión y simpatía.

VIAJEROS.—Después de haber permanecido una temporada en la capital, ha regresado a Viña del Mar la señora Celia Valdivia de Cuevas.

—Procedente de La Serena se encuentran en Viña del Mar las señoras María H. de Valdivia y Blanca Valdivia de Muñoz, y las señoritas Carmen y María Muñoz V.

—A Santiago se dirigió ayer el jefe de la Oficina Plebiscitaria de Valparaíso, capitán don Horacio Amenábar.

EL SUPERINTENDENTE DE ADUANAS.—Por el expreso de la mañana de ayer se dirigió a Santiago el Superintendente de Aduanas, don Marcos Walton.

MATRIMONIO CONCERTADO.—Recientemente se ha concertado en Quillota, el matrimonio del señor Daniel Gacitúa Navarrete con la señorita Inés Jeanneret Koch.

ENFERMOS.—Se encuentra enferma la señorita María Engelbach A.

—Ha experimentado una franca mejoría la salud del señor Emiliano Cepeda C.

EL BAILE DE MAÑANA A LOS ARTISTAS

EN LA SALA RIVAS Y CALVO.- Ayer quedó inaugurada en esta sala la interesante exposición de cuadros del conocido pintor nacional don Benito Rebolledo Correa. Las personas que se interecen en ver esta exposición pueden hacerlo desde las 10 de la mañana hasta las 7 de la tarde.

"ROSELAND"
llevará a efecto en sus salones, AHUMADA 56, una fiesta íntima dedicada a los músicos, pintores y artistas en general, que se verificará el Miércoles 20 de Mayo a las 10 P. M.
Tenida: Caballeros, traje oscuro; Señoritas, traje soirée.

A ANTOFAGASTA.— A bordo del vapor Essequibo se embarcarán el Miércoles próximo con destino al norte don Arturo Meza Olva y don Jorge Walton.

RECEPCION.— En los últimos días del mes en curso ofrecerá una recepción a sus relaciones la señorita Isabel Eguiguren Irarrázaval.

LANA INGLESA — El kilo: $ 60.-
LA MEJOR
Lanas Fleisher-Precios reducidos
LANA BIO-BIO — El Kilo: $ 38.-
LA MAS CUNDIDORA
POR $ 16.50
REGALAMOS RICOS
Guantes de Cabritilla Franceses
para Señora, en colores de moda y y negros
En calidad superior, a $ 18.50 y 20-50
Muy finos, modelos exclusivos y de alta fantasía al ínfimo precio de
$ 27.50 y $ 30.—
LE CONVIENE VERLOS
PUENTE 586 Casa BITRAN Ahumada 268

MUEBLES
DE TODOS ESTILOS, A PRECIOS BAJISIMOS, VENDE
LA UNIVERSAL
CATEDRAL 1131
FRENTE AL CONGRESO
Damos facilidades en el pago. Entrega inmediata.

Le envidiarán su elegancia. Lo emplea para peinarse a la moda.
GOMINA AMERICANA BRADY
FRASCO GRANDE.. $ 7.20
FRASCO CHICO... $ 3.10
EL TUBO.. $ 2.20
NO ACEPTE SUSTITUTOS

Dermal
No olvide el nombre del más puro, fragante y exquisito Jabón de Tocador
Dermal

EL PROF. NAVARRO
discípulo de Madame de Thebes y de la famosa gitana Mulevy, recién llegado de Europa, invita a las personas que deseen saber su porvenir, a su consultorio:
SAN ANTONIO N.o 128

EDMOND DE BRIES
es quien fija las toilettes de moda en las grandes capitales.

SEÑORA:
¿Quiere usted teñir bien y económicamente sus ropas? Acuda a la Tintorería VICTORIA, San Antonio 368.

LANA PARA TEJER
EN MUCHOS COLORES
a $ 36 el kilo
VENTAS DESDE UNA MADEJA EN NUESTRA FABRICA
LIBERTAD 246
ENTRE HUERFANOS Y AVENIDA PORTALES

ESENCIA PARA LICORES
"PARAISO"
En 15 minutos se puede preparar un licor fino con estas esencias. Hay de Anís, Anisette, Plátano, Cacao, Cognac, Anana, Curacao, Ginebra, Kümmel, Chartreuse, Pippermint, Menta.
Venta al detalle: BOTICA GAMBOA, Portal Mac-Clure, esquina Merced.
Por mayor: EDUARDO LEDESMA, Bandera 580, Casilla 3044.

PIELES
SIGUE LA GRAN
REALIZACION
de pieles confeccionadas para adornos, hasta el 30 del presente.
PELETERIA EUROPEA
SANTO DOMINGO 1033, ENTRE PUENTE Y BANDERA

HOY
SETIEMBRE
Y BRASIL
ESPECIAL Y NOCTURNA

Estreno del más interesante exponente de arte francés de la producción de 1925, éxito que vibra en los públicos europeos y norteamericanos

EXCLUSIVIDAD DEL CONSORTIUM CINEMATOGRAFICO DE CHILE

EL TRIUNFO DEL AMOR

UNA BELLA COMEDIA DEDICADA A LA JUVENTUD —:— CREACION DE LA ENCANTADORA ACTRIZ — DOLLY DAVIS —

HOY: ESPECIAL 6.30 P. M. NOCTURNA 9.40 P. M. — SUCESO ARTISTICO — El Misterio de un Drama Apasionante

IMPERIO

LA COMPAÑIA ITALO-CHILENA PRESENTA LA SENSACIONAL TRAGEDIA DE AMOR Y DE ESPIONAJE QUE CONMOVIO AL MUNDO DURANTE LA GRAN GUERRA

INTERPRETES:
Mlle. Derval.
Mlle. Susana Denaud.
Mr. N. Delcassé.
Mr. J. de Jacques.
(ARTISTAS DE LA COMEDIE FRANCAISE Y PRINCIPALES TEATROS DE PARIS)

FIEL REPRODUCCION DEL TRAGICO ESCANDALO, HECHA SEGUN LAS LUCES DEL PROCESO Y LOS MILES DE ARTICULOS QUE ESCRIBIERON LITERATOS FAMOSOS COMO E. GOMEZ CARRILLO

ESCENAS NOTABLES
LAS GRANDES MANIOBRAS NAVALES DE BREST
EL FAMOSO PIGALL'S DE PARIS UNA FUNCION EN "FOLLIES BERGERES"
LOS SECRETOS DE ESTADO Y LOS GRANDES AMORES

MATA-HARI La bailarina trágica

MAÑANA: DIA DE MODA
EL MAYOR ACONTECIMIENTO DE LA TEMPORA
(LOCALIDADES NUMERADAS EN VENTA)

LA CHILEAN CINEMA CORP. PRESENTARA LA OBRA SUPREMA DE LA A
TISTA MAS FASCINANTE DEL MUNDO

LAS PASIONES Y HEROICOS SACRIFICIOS DE LA NOBLE Y BELLA CONCEPCION DE PLAZA SERRA.—LA MUJER QUE LIBRO A UN PUEBLO DE LA TIRANIA Y DEL CRIMEN.—REVIVEN EN EL ALMA ARTISTICA DE LA DIVINA

RAQUEL MELLE

BRUSELAS BAJO EL YUGO FERREO DEL DUQUE DE ALBA Y LOS T
RRORES DE LA INQUISICION

El romance heroico y pasional del Duque flamenco y Conde de Hornos

LA ROSA DE FLANDE

"LA BAYADERA" CONTINUA EN EL CARTEL DE EL PRINCIPAL

El alegre y liviano espectáculo de operetas que presenta Renée Oro en el teatro Principal, ha logrado la más amplia acogida del público y especialmente de nuestra sociedad más distinguida.

Las representaciones de "La Bayadera" han logrado atraer un núcleo de familias de nuestra sociedad que noche a noche concurren al teatro de la calle Ahumada a estimular con sus aplausos a los jóvenes artistas de la compañía Oro.

Hoy "La Bayadera", se da nuevamente en El Principal y estamos seguros que sus principales intérpretes las tiples Juanita Rizal, y Eloísa Iturrat, y los actores Augusto Soto, Gabriel Tejel y Juanito Robles repetirán el éxito de las representaciones anteriores.

La orquesta que es el factor más importante en el género de opereta, aquí está brillantemente representada por los mejores elementos de la orquesta de la ópera y bajo la acertada dirección del maestro Samuel Arce.

EDMOND DE BRIES DEBUTA MAÑANA EN LA COMEDIA

Alternando sus números con las coreografías de Magda de Bries, en la noche de Mañana Miércoles debutará en el escenario de La Comedia, el celebrado imitador de tonadilleras, Edmundo de Bries, calificado como el mago del vestido por los públicos de Europa. Un colega argentino ha escrito lo siguiente, a raíz de su debut:

"Como se había anunciado, anoche se presentó al público porteño, uno de los artistas que en Europa se ha hecho célebre por la presentación que tiene por ser uno de los más completos en el género. El señor Edmundo de Bries, aprovecha las circunstancias de imitar figuras femeninas para presentar al público lujosas toilettes que atraen la atención de los espectadores, especialmente las señoras.

El éxito coronó la labor del referido artista, siendo con toda justicia ovacionado, viéndose obligado a bisar números por espacio de una hora y media, durante la cual, hizo desfilar por el palco escénico, una cantidad tal de mantones de Manila y trajes de soirée y regionales de gran efecto y buen gusto artístico.

El celebrado artista, predispone simpáticamente al público al hacer la presentación, vistiendo un traje de etiqueta a la moderna e indicando al auditorio que no vean en él el hombre vestido de mujer sino a los trajes que presenta y a su arte, el que poco o mucho queda a juicio de los espectadores. Esta presentación, como decimos más arriba, lo hace simpático, logrando del público, ese público que no siempre es culto y sabe apreciar y distinguir lo bueno de lo malo, que lo escuchara con la atención debida al punto de no cansarse de pedir nuevos números.

Edmond de Bries, es poseedor de un ropero de incalculable valor, a la vez que de una hermosa colección de mantones, con los que hace un couplet que sirve para exhibirlos, ya que con ellos va alfombrando el piso. Aparte de los trajes que lució, todos ellos hechos bajo su dirección, y que le ha servido para que se le denomine con el nombre de "El mago del arte del vestido", el señor de Bries es un perfecto artista en cuanto a imitaciones de celebradas figuras del género ínfimo, así anoche ofreció una copia fiel de la genial cantante y bailarina Pastora Imperio, única en su género y que se encontraba en un palco avant-scene, mereciendo por ello nutridos aplausos. Otro de los couplets que cantó fué "La maja de Romero de Torres", con el cual se ha hecho célebre en toda Europa.

American Cinema

HOY, A LAS 9.30 P. M. "EL AMIGO CARVAJAL"

Digna del favor del público es la labor que Rafael Arcos hace en este teatro que evidentemente no le corresponde a su prestigio, hecho que sólo se justifica por la circunstancia que todos los teatros del centro están ocupados. Es por esto que la nueva empresa hace cuanto esfuerzo está a su alcance por mejorar las condiciones del local y no descansará hasta no dejarlo completamente apto para la concurrencia de familias, las que no deben olvidar que a precios de biógrafos pueden disfrutar de un espectáculo como el que presenta Arcos.

Teatro Victoria

Con mucho público sigue actuando la compañía que dirige el popular actor argentino don Luis Arata.

La pieza "Se remata un marido", ha servido para popularizar esta compañía que realiza en esa obra una labor meritoria y que el público ha sabido apreciar premiando con aplausos todos los chistes de Arata.

Hoy se anuncia "El Gringo Baratieri", obra en 3 actos que ha gustado mucho, pues Arata está muy feliz en el rol central de Baratieri.

Para mañana la compañía anuncia el estreno de "Lateo" pieza de mucho éxito que se representó durante 400 noches en el teatro Nacional de Buenos Aires y que es del corte de "Mustafá", pero más obra y mejor llevada con el aliciente que Arata pone en ella mucho cariño en el papel de don Michele, el pobre cochero que lucha contra la guerra de los automóviles.

En la vermutuh irá: "La Tierra del Fuego".

EDMOND DE BRIES

presenta las mejores toilettes conocidas.

Teatro Santiago

"CON PACIENCIA SE GANA EL CIELO".— ESTRENO DE RIPAMILAN Y Cía.

Nuestro público ha continuado favoreciendo con verdadero entusiasmo los espectáculos de la compañía chilena que encabeza Enrique Bágena y que ha sido gratamente acogida por la prensa de la capital.

Por las interpretaciones que nos ha dado a conocer este conjunto, se ha visto que la dirección artística se ha preocupado de presentar sus espectáculos en la forma más plausible, lo que se evidencia por la seguridad de los artistas en sus roles y la cuidada mise en escene presentada hasta ahora.

Las obras llevadas a escena confirman este propósito de agradar a los habitúes, pues se ha echado mano de obras de verdadero éxito como "Los provincianos" y "Con paciencia se gana el cielo", obras a base de argumento de gran comicidad, en las que los actores de este conjunto han logrado un éxito afortunado.

En la vermouth de hoy se repetirá la graciosa comedia francesa en tres actos: "Con paciencia se gana el cielo", traducida con sumo acierto por René Hurtado Borne.

—En la nocturna se estrenará una obra de gran fuerza cómica que lleva el título de "Ripamilan y Cía", y cuya trama y graciosas escenas justifican su grandioso éxito en el extranjero. El argumento de esta obra es originalísimo y sus chistes y situaciones hilarantes, harán que se anote esta compañía un éxito de risa clamoroso.

NOTICIAS CINEMATOGRAFICAS

TEATROS SETIEMBRE Y BRASIL.—ESTRENO DE "EL TRIUNFO DEL AMOR"

Hoy se estrena en los teatros Setiembre y Brasil, de la Sociedad Aurelio Valenzuela Basterrica y Cía., una película que tiene que llamar la atención del público, debido a su importancia como atracción social. Es un film hecho en Francia, el país de la más fuerte intensidad espiritual para los espectáculos, que nos retrata una bella faz de la vida.

Este film se titula: "El triunfo del amor" y es una comedia que el autor y el mismo público de Europa recomienda al espectador porque en él se analiza un interesante aspecto de la vida, dentro de la educación del hombre.

Asistimos al caso de un noble millonario que se aburre debido a la pobreza de la vida que lleva dentro del sentido espiritual, pero un día conoce a una bella parisiense y con ella realiza el ideal de su existencia.

Es una comedia que se dedica a la juventud y a las madres de familia, porque en ella hay mucho campo que apreciar.

"El triunfo del amor" se exhibe hoy en los teatros Setiembre y Brasil, en las secciones de la tarde y noche.

La exclusividad pertenece al Consortium Cinematográfico de Chile.

Los protagonistas de la película de hoy

Tabletas "Bayer" de Isticina
El laxante mas eficaz
Preferido por las personas delicadas y niños.

"La Danza de las Libélulas"

Mañana, la compañía de operetas que dirige Renée Oro, presentará una nueva obra y que seguramente tendrá el mismo éxito de la celebrada obra de Emerich Kallman.

La reposición que irá mañana es la popularísima opereta revista de Franz Lehar, "La danza de las libélulas" y que esta Compañía presentará con un lujoso y moderno decorado.

Los bailables de "La danza de las libélulas" han sido puestos por las simpáticas danzarinas Rosario Fons y Eufemia Musso.

Las hermanas Tarasow trabajan hoy en el O'Higgins

Continúan cosechando los mejores aplausos en el O'Higgins las bailarinas rusas hermanas Tarasow, artistas que han logrado conquistarse las mayores simpatías por su trabajo lleno de interés y donaire.

La danza de la hupa hupa, la cueca chilena estilizada, les ha hecho conquistar los mayores aplausos, pues la intención y picardía de nuestro baile nacional lo transmiten ellas con toda intensidad.

Hoy penúltimo día de actuación en el O'Higgins, harán un programa extraordinario a base de la hupa hupa y del shimmy orquidea.

El cine, por su parte, exhibirá el gracioso vaudeville "El Inspector de vagones camas".

ALHAMBRA Y VICTORIA

"Alí Baba y los cuarenta ladrones". —Estos elegantes cines anuncian para hoy el estreno de una producción del más exquisito arte. Se trata de la adaptación de uno de los cuentos más populares de "Las Mil y una noches", hecha por la manufactura Fox con el título de "Alí Baba y los cuarenta ladrones". Como se sabe, Fox se ha hecho un especialista en esta materia, pues ha dado ya al público versiones de otras leyendas orientales que han producido verdadera sensación por la forma artística y deslumbrante en que las ha hecho. "Alí Baba y los cuarenta ladrones", supera en este sentido a toda otra obra, ya que en ella la fantasía aparece con todo su sabor exótico y legendario que tiene en los cuentos del Dr. Madruz. Un grupo de artistas infantiles prodigiosos tienen a su cargo la interpretación de esta cinta de ensueños y maravillas.

IMPERIAL

"La hermosa y la bestia". — El popular cine de la calle San Diego anuncia para hoy la reprise de una de las obras que más han gustado en la temporada. Es "La hermosa y la bestia", recia producción dramática que trata con novedad un tema muy interesante y de mucha intensidad trágica. Artistas como la bellísima Edith Roberts y los galanes Alfrad de Lund y E. de la Croix, tienen a su cargo los roles básicos haciendo de ellos creaciones magníficas.

"La hermosa y la bestia", se proyecta en la tarde y en la noche en el Imperial.

AVENIDA

"La Rosa de Pirandello". — Una de las más hermosas novelas del maestro de la literatura italiana, Luis Pirandello, titulada: "La Rosa", y vertida al cine con sin igual maestría, es la cinta que presenta en sus funciones de hoy esta Sala. Se trata de un poema de amor que contiene notas hondas y sugestivas, intensas y vívidas; una obra desarrollada en medio de subyugante interés, una trama de emoción, que denota, en el autor un fino temperamento artístico. Olimpia Barroero, es la protagonista, realizando a través de toda la obra una labor sobresaliente, que merece los más calurosos aplausos.

CLINICA
DEL Dr. L. CIFUENTES FIGUEROA
SANTO DOMINGO 1953
Enfermedades venéreas gine
8.30 a 10 y de 12.30 a 4 P. M.

¡Triunfó Colonia Dobry!

Método fácil para obtener carnes, hermosura y fuerzas

El error en que incurren casi todas las personas delgadas que desean ganar carnes y a la vez hermosura y fuerzas es el de insistir en medicinar sus estómagos con drogas de cualquier clase o en participar de comidas demasiado grasientas, mientras que la verdadera causa de su delgadez no recibe atención alguna. Nadie puede aumentar su peso mientras sus órganos digestivos no asimulen propiamente los alimentos que van al estómago. Gracias a un nuevo descubrimiento científico, es posible hoy combinar, en una forma sencilla los elementos que los órganos digestivos necesitan para ayudarlos en su obra de asimilación debida de los alimentos y convertir a éstos en sangre y carnes duras y permanentes. Este descubrimiento se llama CARNOL, uno de los mejores creadores de carnes que se conocen. CARNOL, por medio de propiedades regenerativas y reconstructivas, ayuda al estómago en su tarea de extraer de los alimentos las sustancias nutritivas que ellos contienen, las cuales lleva a la sangre y ésta, a su vez, las disemina por todos y cada uno de los tejidos y células del cuerpo. Muy fácilmente puede usted imaginarse el resultado de esta transformación cuando empieza usted a notar que sus pómulos se van llenando, los huecos de su cuello, hombros y pecho van poco a poco desapareciendo y al cabo de algunas semanas usted ha ganado algunos kilos de carne sólida y permanente. CARNOL no contiene ingredientes perjudiciales a la salud y lo recomiendan los médicos y farmacéuticos.

ADVERTENCIA: Si bien es cierto que CARNOL produce excelentes resultados en casos de dispepsia nerviosa y desarreglos del estómago en general, los dispépticos y enfermos del estómago no deben tomarlo si no desean aumentar por lo menos algunos kilos. CARNOL se vende en las farmacias.

CONSTANCE TALMADGE EN "PAULINA CORISTA" PRESENTA HOY EL SPLEND THEATRE

Hoy en el Splendid, es día de gran reunión aristocrática, con motivo de cerificarse el "11.o Martes de Moda", en cuyas funciones de especial a las 6.30 P. M. y Segunda Sección de la noche, a las 10.30, será estrenada la más reciente y graciosa de las creaciones de la gran favorita de nuestra sociedad, Constance Talmadge, titulada: "Paulina, la corista", producción extraordinaria del First National Circuit, que es la más graciosa y delicada de las creaciones de la celebrada estrella.

"Paulina La Corista", es la novela de una joven que se siente con grandes cualidades como actriz, y que, en demanda de la manera de llegar a serlo conoce a un joven que la recomienda a un empresario de un teatro de Broadway, en el que se apresta a debutar, pero intertanto se ha enamorado de quien la ayudó a subir; a pesar de que está de novio con otra joven, él le corresponde, pero se opone a que siga en su carrera teatral, ella, empecinada, debu dio de los más grandes de la sos, y se encuentra sin partido tomar, abandona hombre a quien quiero y sin alguno en la escena. . . pero nio de una mujer enamorada límites, y se propone con terreno perdido, cueste lo que te, de ahí proviene las inci cómicas de esta admirable p de cine americano.

Constance Talmadge, realiza ta obra su más graciosa y inteligente creación, prese en ella reglamente ataviada lettes de última moda y gra secundan Kenneth Harlan.

En la selecta, a las 5 P. primera de la noche, a las M., se exhibe la ideal y poéti sentimental de gran lujo de Metro, "Juventud, divino creación del más simpático cine, Bert Lytell, secunda bella y elegante Virginia Val

"MATA-HARI", LA HISTORIA SENSACION QUE CONMOVIO AL MUNDO ENTERO DURANTE LA GUERRA, SE ESTRENARA HOY EN LA SALA IMPERIO

Los carteles de la aristocrática Sala Imperio anotan para un estreno verdaderamente sensacional. Se trata de una versión cinematográfica hecha en los estudios Gaumont de la tragedia de amor y espionaje, en que se vió envuelta la bailarina de fama mundial Mata-Hari, durante la gran guerra y que preocupó durante largo tiempo la atención de todos los órganos de la publicidad y a los más célebres escritores. A través de las escenas sugestionantes de esta producción soberbia resurge la figura misteriosa, plena de encantos, fascinadora como ninguna, de la bailarina que valiéndose de sus hechizos de mujer, y de su arte endemoniado, hizo caer a altos personajes de Estado en una maraña de traición y espionaje que produjo sensación en el mundo entero.

Todas las incidencias del drama pasional que está ligado a cáncalo mundial, todas las proceso psicológico de la están detalladas con minuci acuerdo con la luz que sobre íntima de la gran bailarina sus pasos al servicio de un echó el juicio seguido en Co Guerra, y los largos artícu sobre la materia se escribi una obra completa, perfecta de la más apasionante tra la última hecatombe.

Un grupo selecto de artista ceses tiene a su cargo la inte ción de la obra. Entre ellos can Mlle. Dervel, en el rol de Hari; Mr. Delcasse; Mlle. Benaud; Mr. Jean de Jacq etc.

"Mata-Hari" se proyectará pecial y nocturna de hoy en Imperio.

BUENO, BONITO Y BARATO
trabaja la Tintorería VICTORIA, San Antonio 368.

Togal
El famoso específico alemán la Grippe, Influenza, Resfrí res Reumáticos y Nervi
PEDIDOS A CASILLA

EL AUTOMÓVIL
DODGE BROTHERS

Quebró y mantiene el récord oficial entre Valparaíso y Santiago, en 2 horas 43 minutos.

Este récord lo tenía anteriormente un automóvil Alfa-Rmoreo, con 3 horas 45 minutos.

Vea en "Las Ultimas Noticias" de hoy, una información importante a este respecto.

BESA & CIA. LTDA.
DELICIAS 950

HOY Especial: 6.30 P. M. Nocturna: 9.30 P. M — CINES ALHAMBRA Y VICTORIA

FOX PRESENTA LA MAS SIMPATICA Y ATRAYENTE DE LAS FANTASIAS ORIENTALES DE "LAS MIL Y UNA NOCHES

INTERPRETACION MARAVILLOSA POR UN SELECTO GRUPO DE ARTISTAS INFANTILES.

ADAPTACION FASTUOSA, DESLUMBRANTE DEL CUENTO QUE HA ENCANTADO A TODAS LAS JUVENTUDES.

ALI BABA y LOS 40 LADRONES

—MAÑANA—
Programa
Cómico N.o 19
TRES GRACIOSISIMAS COMEDIAS POR
Agapito, El Turnio, Fox Sunshine
"ACTUALIDADES PATHE-NEWS"

SPLENDID

HUERFANOS 1048 — TELEFONO 2815 — DIRECCION
MAX GLUCKSMANN

HOY 11.o MARTES DE MODA
— 6.30 Y 10.30 —
Extraordinario estreno
FIRST NATIONAL

CONSTANCE TALMADGE

OBRA DE GRAN LUJO, GRACIOSA PARODIA DE LOS AMORES DE MARCO ANTONIO Y CLEOPATRA. UNA FUNCION EN EL ZIEGFELD FOLIES

PAULINA LA CORISTA

LA ADORADA REINA DE LA COMEDIA ARISTOCRATICA REAPARECERA EN SU ULTI Y MAS GRACIOSA CREACION ROMANTICA

MUY LUEGO

¡Por Toda la Eternidad!

Obra inspirada en el drama de dos amantes, a los que el destino separa y sólo se unen más allá de la tumba

---

OLYMPIA

El día de moda de hoy. — A la acción cada día más confirmada los programas que diariamente se arrollan en esta sala, y que son evidentes méritos artísticos, y espectaculares, hay que sumar el que cartel de hoy les agrega por tratarse de fiestas sociales de moda ya consagradas y preferidas por nuestro mundo social. Se trata esta vez estreno de la meritoria cinta de Metro-Classics, "El encanto de las muchachas", brillante comedia de lujo de hermoso argumento en el que destacan su labor escénica dos intérpretes figuras del cine moderno: Mac Donald y Dian Alden. La cinta, ya celebrada en nuestras técnicas, irá tarde y noche.

JUEVES

ESTRENO DE LA GRANDIOSA PRODUCCION MILLONARIA DE LA PARAMOUNT, POR LA LINDA

MARION DAVIES

EL ELIXIR DE LA JUVENTUD

Adaptación de una famosa novela de MARIE CORELLI | La historia de una mujer que poseía el ELIXIR de la ETERNA JUVENTUD | Obra desarrollada en un BALNEARIO DE SUIZA | Presentación fastuosa. Trajes y abrigos que VALEN UNA FORTUNA

ATENAS.— Especial y noche: "Cinco días de vida", por Sessue Hayakawa.

PROVIDENCIA.— Especial y noche: 17.o programa cómico Imperio.

POLITEAMA.— Especial y noche: "La repartidora de pan", primera y segunda jornadas.

ELECTRA.— Especial y noche: "Líos de faldas", por Harriet Hammond y Mary Thurmann.

IRIS.— "La voz del amor", por Claire Windsor. (Funciones de abono).

FRANKLIN.— Vermouth y noche: "La llama del amor", por Paulina Frederick.

HOY

Vermouth a las 6
Noche a las 9.20
Platea $ 2.10

ESMERALDA O'HIGGINS

EL VODEVIL MAS GRACIOSO de TEATRO FRANCES

Creación del guatón Bilancia

Exclusiva: Mundial Film

El Inspector de Vagones - Camas

Las aventuras de un marido que quiso buscarse un paraíso fuera del hogar porque su suegra hacía de la casa un infierno. Para ello se fingió inspector de vagones-camas, y así podrá pasar varios días fuera de casa. ¿Qué tal el sistema?

AÑANA SE ESTRENA EN LA SALA IMPERIO "ROSA DE FLANDES", SUPER PRODUCCION FRANCESA POR RAQUEL MELLER

n romance de amor y heroismo durante la dominación de los Países Bajos por Felipe II. — La tiranía del Duque de Alba y los horrores de la inquisición

El día de mañana, habrá de marse como una fecha extraordinaria la presente temporada cinematoáfica. La Sala Imperio estrenará sus funciones de gran moda la úlna producción de Raquel Meller, la quisita artista que ha arrancado ginas de ferviente entusiasmo a más famosos escritores europeos, n su arte único e impondareble. Es obra de Raquel se titula: "La Rode Flandes", y es la adaptación más bello poema de amor y hesmo que pueda concebirse. Revien sus escenas la figura de la rna y amorosa dama española Do Concepción de Plaza Serra, enarada del conde Flamenco Felipe Hornos, que lucha en Flandes por libertad de su pueblo, vilipendiado una tiranía férrea y por los menes odiosos de la Inquisición. cepción apasionada como sólo den serlo las mujeres, de España, adosa como pocas, detesta de esa esión y de todos los actos de eldad e intolerancia del Santo cio, y no vacila en ponerse de te del conde de Hornos, y más de en ofrecer su vida y su honor salvario de la horca. Es un poema maravilloso en su estructura, tierno, emocionante y cautivador.

El ambiente en que se desarrolla el romance está reproducido con toda proligidad. Vemos surgir con sus artísticos contornos y estilos característicos, la Bruselas de 1572, sus costumbres, sus diversiones, su espíritu, las persecuciones religiosas, los crímenes horrendos que se cometían por intolerancia, las victimaciones en las plazas públicas, las fiestas cortesanas, etc., etc.

La filmación de esta película extraordinaria ha costado sumas fabulosas por lo que se refiere a la adaptación de época y todo ello ha sido realizado con tanto sentido artístico que los críticos cinematográficos no vacilan en calificarla como una obra maestra que supera a "Violetas Imperiales, y "Koenigsmark".

Raquel Meller hace en esta cinta su más admirable labor artística y esto equivale a hacer todos los elogios posibles acerca de la personificación de Doña Concepción de Plaza Serra.

La obra se estrena mañana con programas musicales adaptados especialmente.

TEATRO SANTIAGO

EMPRESA ERNESTO BOUQUET
Compañía Nacional de Comedias
ENRIQUE BAGUENA
Y — Martes 19 de Mayo — HOY
Vermouth, a las 6.15, gran éxito
mico

Con paciencia se gana el cielo"

Noche, a las 9.30, grandioso estreno
"Ripamilan y Cía."
La obra más graciosa del género.

TEATRO VICTORIA

Empresa: Ansaldo Limitada
HOY — MARTES 19 — HOY
mpañía Argentina de Comedias y Sainetes
LUIS ARATA
Vermouth sencilla a las 6.30:
LA TIERRA DEL FUEGO
Platea $ 4, con impuesto.
Noche, a las 9.30:
EL GRINGO BARATIERI
Platea $ 7, con impuesto.
Próximamente, "Mateo". Exito.

TEATRO
American Cinema

EMPRESA A. SOLIMANO
Noche, 9.30
Gran éxito cómico en 3 actos:
El Amigo Caavajal

TEATRO REPUBLICA

EL CINE PREFERIDO DE LA ARISTOCRACIA

Dirección: Max Glucksmann

Hoy, platea, $ 2.20. Estreno de la segunda función de la grandiosa novela de Xavier de Montepin:

La Repartidora de Pan

Creación de la gran actriz SUZANNE DESPREZ.

AVENIDA

HOY: 6.20 Y 9.30
La más hermosa novela de
Pirandello
"La Rosa"
Mañana: "LA DAMA DE LA CINTA DE TERCIOPELO".

T. FRANKLIN

SAN DIEGO 2015

En el O'HIGGINS Nuevo programa de danzas por

Gracia y Gloria

TARASSOW

PRINCIPAL

Compañía de Operetas
Renée Oro

Hoy Martes: Ultimas dos funciones de la preciosa opereta:

"La Bayadera"

Vermouth, a las 6 en punto. Noche, a las 9 en punto.

PALCOS, 35 PESOS; PLATEAS, 6 PESOS (CON IMPUESTO)

PROXIMOS ESTRENOS

"La nave". — Dentro de la literatura mundial de nuestros tiempos, la personalidad de Gabriel D'Annunzio es eminentísima, y "La Nave", una de sus obras de más fuerza y vigor y que refleja en todo su valer la potencialidad creadora del poeta soldado. Con estos antecedentes, no puede justificarse mejor el vivo interés que ha despertado en nuestro público el anuncio del próximo estreno de la versión cinematográfica de la obra que comentamos del célebre escritor. Una persona, la más autorizada de todas, ha dirigido la filmación de "La Nave"; ella es el hijo del poeta, Gabrielino D'Annunzio, y el acierto con que lo ha hecho, evidencia en él un temperamento artístico, refinado y una gran compenetración de lo que es el complejo arte mudo. Mas, no sólo por estos antecedentes es esta cinta la más eminente expresión, el exponente más acabado del arte mudo. También colabora como protagonista principal la ex-amiga del poeta, Ida Rubinstein, quien realiza el rol de Basiliola, poniendo en él toda su alma de mujer ardiente y enamorada.

"La Nave" se estrenará la próxima semana, en la Sala Imperio. Su exclusividad pertenece a la Cinematografía Italo Chilena.

Un pasatiempo adecuado para todos y para cada uno. — Si usted tuviese un grande y numeroso círculo de amigos, de todas edades y de todas las clases y condiciones, desde graves y venerables abuelos, hasta alegres y bulliciosos niños de escuela, desde opulentos y ricos banqueros hasta sencillos y humildes artesanos y desde ilustrados artistas y literatos hasta gentes ignorantes y faltas de educación. ¿Qué pasatiempo podría usted proponer para que todos lo gustaran en conjunto? Una exhibición cinematográfica, ¿no es verdad? ¿Y qué razón decidiría su elección? Una muy sencilla: el cinematógrafo contiene algo para cada cual; sentimiento y alegría, aventura y romance.

Las emociones de los hombres y de las mujeres son universales, y es de esas emociones de las que nos habla el cine provocando en nosotros impresiones profundas, suspiros, lágrimas y risas.

Las producciones Paramount, idealizan en cierto modo la vida, haciéndola más diáfana, más alegre y excitante, poniendo un ligero tono de color de rosa en los días más tristes y sombríos.

Ustedes, personas cultas y de buen criterio, que pueden apreciar la enorme influencia adquirida por la escena muda y que al mismo tiempo saben que ningún juez competente del valor de los espectáculos podrá negar que la supremacía de la Paramount ha sido conquistada película por película; pregunten: ¿Es una producción Paramount? Y si es así, no sigan preguntando que no podrán saber más si lo que ustedes buscan es lo mejor.

HOY LOS TEATROS O'HIGGINS Y ESMERALDA ESTRENAN "EL INSPECTOR DE VAGONES CAMAS"

Los teatros Esmeralda y O'Higgins presentan hoy a sus habitúes un estreno cómico de importancia y que seguramente agradará a los numerosos favorecedores de los dos grandes coliseos modelos.

El estreno en referencia es: "El inspector de vagones camas", el gracioso vaudeville de Alejandro Bisson, que los italianos han trasladado con gran veracidad a la pantalla.

"El inspector de vagones camas", es una de las obras cómicas de mayor calidad del teatro francés y su éxito en el mundo entero fué grande, avasallando a los públicos del globo con su poder hilarante que lo hace un modelo en el alegre género del vaudeville.

Un marido que por horror a la suegra inventa un empleo que no tiene, el de inspector de vagones camas, da lugar a una sucesión de hechos pintorescos y que dan margen a una labor entretenida y graciosa.

Oreste Bilancia, la figura cómica de más relieve de la cinematografía italiana, tiene a su cargo el rol de marido miedoso y amigo de las tretas ingeniosas para pegárselas a su mujer, sin temor a las caricias de su suegra politica.

El trabajo que presentará hoy es de aquellos que acreditan a un actor y revelan su medida de intérprete.

"El inspector de vagones camas" va hoy en las dos secciones del O'Higgins y Esmeralda.

En el O'Higgins bailarán las hermanas Gracia y Gloria Tarasow.

EDMOND DE BRIES

presenta la más valiosa colección de mantones de Manila, conocida.

PROGRAMAS DE HOY:

IMPERIO.— Especial y nocturna: Mata-Hari.

ALHAMBRA Y VICTORIA.— Especial y nocturna: "Alí Baba y los cuarenta ladrones".

IMPERIAL.— San Diego.— Especial y nocturna: "La hermosa y la bestia".

AVENIDA.— Tarde y noche: "La rosa", de Luis Pirandello.

Llegó Agua de Colonia Dobry

ESTUFAS

A CARBON
A GAS
ELECTRICAS Y
A PARAFINA
SALAMANDRAS A CARBON

——APRESURESE Ud. EN ADQUIRIR LA SUYA——

SANTIAGO WEBB & Co.

Casilla 1767 ::: Estado 156-170 ::: Tel. Ing. 3176-3177

COMPAÑIA DE SALITRES DE ANTOFAGASTA

2.a CITACION A JUNTA GENERAL EXTRAORDINARIA

No habiendo tenido lugar la reunión convocada para el 12 del actual, cítase nuevamente a los señores accionistas a junta general extraordinaria para el 5 de Junio próximo, a las 2 P. M., en el salón de la Compañía, calle Serrano N.o 200, con el fin de pronunciarse sobre lo siguiente:

1.o Venta del Activo y Pasivo de la Compañía a The Lautaro Nitrate Company Limited, por la suma de dos millones quinientas sesenta mil libras esterlinas (£ 2.560,000), pagaderas al contado.

Los accionistas de la Compañía tendrán derecho a suscribir, a la par, hasta 512,000 acciones de The Lautaro Nitrate Company, de valor nominal de cinco libras esterlinas (£ 5) cada una, que se emitirán para este objeto. Estas acciones se canjearán en la proporción de una acción de The Lautaro Nitrate Company por tres acciones tres cuartos de la Compañía de Salitres de Antofagasta.

Las referidas 513,000 acciones de The Lautaro Nitrate Company Limited participarán de todos los dividendos que reparta esa sociedad a contar desde el 27 de Febrero del presente año.

2.o Disolución y liquidación de la Compañía y nombramiento de liquidadores.

Valparaíso, 16 de Mayo de 1925.

De orden del Directorio.

CARLOS DEL CAMPO N.
Director-Gerente.

21—M.

SPLENDID.— Hoy: "11.o Martes de Moda". 6.30 y 10.30, estreno: "Paulina la Corista", por Constance Talmadge.

5 y 9.30: "Juventud, divino tesoro", por Bert Lytell y Virgina Valle.

O'HIGGINS.—Tarde y noche, "El Inspector de Vagones Camas".

SETIEMBRE.— Tarde y noche: "El triunfo del amor".

BRASIL.— Tarde y nohe: "El triunfo del amor".

ESMERALDA.— Tarde y noche, "El inspector de vagones camas".

MUNDIAL Y COLON.— Especial, 6.15 y noche, 9.30: Fin de "El jinete misterioso" y "Quien madruga Dios le ayuda".

DELICIAS.— Especial y noche: Laurette Taylor en: "La ruleta del destino" o "Felicidad".

AVENIDA MATTA.—Primera función de "La repartidora de pan".

SALA ORIENTE.— Especial y noche: "Amazona", por la linda Eva May.

EXCELSIOR.— Especial y noche: 4.a función de la serie "El jinete misterioso".

DIECIOCHO.— Hoy, 6.30 y 9.30 P. M., estreno: "El tren del placer".

NOVEDADES.— Especial y noche: "La dama de la cinta de terciopelo", por Arlette Marchal.

REPUBLICA. — (Av. República 239).— Especial y noche: "La repartidora de pan", por Susanne Desprez y M. Signoret.

ODEON (A. Barroso 768).—Especial y nochce: "Sangre y arena", por Rodolfo Valentino, Lila Lee y Nita Naldi.

MINERVA.— "El hombre sin corazón", por Kenneth Harlan.

LIGA DEL RABAJO. — Tarde y noche: "La llama del amor", por Paulina Frederick, Laura La Plante, y Wanda Wiley.

CABALLERO:

Mande sus ropas a limpiar o aplanchar en la Tintorería VICTORIA, San Antonio 368.

¿Siente Ud. Frío?

COMPRE ARTICULOS TEJIDOS DE PUNTO, EN LOS ALMACENES DE LA

FABRICA "THE JERSEY"

DURANTE LA PRESENTE SEMANA TENDRA OCASION
——DE COMPRAR A PRECIOS MUY REBAJADOS——

TRAJES con bata de lana, desde..	$ 150.00
TRAJES sastre de lana y seda, desde.. ..	80.00
PALETOES de lana, punto grueso, desde....	40.00
BATAS de lana cardada, inglesa, novedad, desde..	95.00
ABRIGOS de lana cardada, 3|4 de largo, desde	95.00
BUFANDAS cardadas con granito, especial para colegiales, desde..	12.50
BUFANDAS cardadas, desde..	8.50
CAPITAS de lana para todas las edades, desde..	20.00
CHALES de lana, dobles, desde..	40.00
TERNITOS de lana, punto grueso y fino, desde..	20.00
BATITAS de lana, todas edades y modelos, desde..	15.00
CAMISETAS de hilo de seda, para señoras, desde..	10.00
CAMISETAS de lana, para señoras, desde..	20.00
COMBINACIONES de hilo seda, desde.. ..	25.00
COMBINACION de lana, para señoras, desde	30.00
REFAJOS de lana, tejido fino desde	25.00
CHOMBAS de lana y blusones, desde.. ..	20.00
JERSEY para colegiales, en todas las edades, desde..	15.00
JERSEY para hombres, gruesos, desde.. ..	45.00
CHALECOS para señoras, desde..	25.00
CHALECOS para hombres y niños, desde..	30.00
PANTALONES de lana, para señoras, desde	20.00
PANTALONES de hilo seda, para señoras, desde..	15.00

PALTOCITOS DE GUAGUA, POLAINAS, CHAMBRITAS, etc., etc.

DEPOSITOS DE VENTA DE ESTA FABRICA:

Santo Domingo esquina 21 de Mayo; Delicias 909, casi esquina de Estado; Agustinas 979, casi esquina Ahumada; San Diego 156 (Fábrica); Condell 286, en VALPARAISO

LA LLAMA DEL AMOR

Hondo drama social, por la eminente actriz creadora de "La mujer X."

PAULINA FREDERICK
Y LAURA LA PLANTE

DIECIOCHO

tren del placer". — Hoy estre e cine la adaptación del chis vodevil parisiense, "Mortier e Albin", del célebre comediógrafo Alfredo Hennequin. Obra desarro en los más elegantes balneae Europa. Creación de los fa artistas Elena Sangro y Ores Bilancia. Funciones de abono y s corrientes.

CINE
Liga del Trabajo
Independencia esq. Lastra

HOY — TARDE Y NOCHE — HOY

La Llama del Amor

POR PAULINA FREDERICK Y LAURA LAPLANTE

INFORMACIONES CABLEGRAFICAS DEL EXTERIOR

DE NUESTROS CORRESPONSALES ESPECIALES VIA EASTERN Y ALL AMERICA CABLES INC. Y DE "THE UNITED PRESS". LOS ORIGINALES DE TODOS LOS CABLEGRAMAS QUE SE INSERTAN EN ESTA SECCION ESTAN A DISPOSICION DEL PUBLICO EN ESTA IMPRENTA.

Las consecuencias de la ofensiva de Abd-el-Krim

Una amenaza para el presupuesto francés y gestiones entre Francia y España para cooperar en la dominación de los rifeños. — Se cree que las operaciones se desarrollan en mayor escala y son más costosas de lo que se informa. — Los comunicados estarían sometidos a censura. — Gran Bretaña observa el desarrollo de los acontecimientos.

(CORRESPONDENCIA CABLEGRAFICA DE CHARLES M. MAC CANN, ESPECIAL PARA "LA NACION")

PARIS, 18.—De fuente autorizada se anuncia que la campaña de Abd-el-Krim en Marruecos ha traído como consecuencia los dos siguientes serios resultados:

Primero, una amenaza definida para el presupuesto francés; y

Segundo, gestiones de Francia para llegar a un acuerdo con España para que ambos países cooperen en la represión de las actividades de los rifeños.

Se dice que es necesario que los franceses venzan pronto a los rifeños para que así el exceso de tropas y aeroplanos que hay en Marruecos pueda ser trasladado a las estaciones metropolitanas pues, de lo contrario, los gastos de la expedición subirán lo suficiente para, en la actual difícil situación financiera francesa, ser una seria amenaza para el presupuesto, con sus consiguientes molestias tanto dentro como fuera del país.

Se agrega que hay, por lo menos, 50.000 soldados franceses y muchos aeroplanos en Marruecos y que las operaciones son llevadas a cabo en una escala mayor y más cara de la indicada. Las informaciones procedentes del frente de las operaciones serían sometidas a una rigurosa censura.

Nadie dada de que se podrá poner en línea fuerzas suficientes para derrotar a los rifeños, pero el problema es saber si se podrá vencer al enemigo lo suficientemente ligero.

Respecto de las negociaciones con España, se dice que Francia, no solamente busca un acuerdo que rija en la actual Primavera y el Verano, sino permanentemente, para mantener a los rifeños bajo control.

Los despachos no dicen si Abd-el-Krim proyecta, para el Verano, un ataque a la línea de Primo de Rivera; pero se cree que el verdadero motivo de su ataque a los franceses fué la amenaza de algunas tribus que se habrían inclinado hacia Francia en el caso de que Abd-el-Krim no hubiera manifestado actividad.

Durante todo un año, esas tribus, periódicamente, hacían incursiones a la zona francesa y, cada vez que los franceses tomaban represalias, se volvían hacia Abd-el-Krim, en demanda de ayuda, y éste les contestaba: "En la Primavera próxima". Llegó la Primavera y las tribus obligaron a Abd-el-Krim a cumplir su promesa.

Algunas personas creen que el objetivo final de Abd-el-Krim es el Califato, pero los británicos estiman que lo único que busca es la autonomía del Riff.

El interés de los británicos se limita, en primer lugar, a la posibilidad de que la campaña se desarrolle en tal forma que, en su avance, los franceses atraviesen la frontera de la zona española, persiguiendo a los rifeños. En ese caso, el interés de Gran Bretaña sería inmediato, debido a que desea que no haya intervención extranjera en la zona española, por la situación de Ceuta, que es muy parecida a la de Gibraltar.

En segundo lugar, hay la posibilidad de que los rifeños obliguen a algunos contingentes españoles a cruzar la frontera de Tánger, lo que, si bien no se cree posible, ocasionaría una violación de la neutralidad de Tánger.—MAC CANN.—(U. P.)

La política externa de Alemania

Durante dos horas, herr Stresemann habla en el Reichstag sobre dicho tema. — Reitera su juramento de fidelidad al plan Dawes y rinde tributo a la ayuda financiera prestada por los Estados Unidos. — No reconoce la necesidad de la seguridad, en el sentido de protección contra posibles ataques alemanes.

BERLIN, 18.— Herr Stresemann, pronunciando ante el Reichstag un discurso que duró dos horas, reiteró su juramento de fidelidad al plan Dawes y recalcó la importancia de la ayuda financiera prestada por los Estados Unidos. En seguida repudió las informaciones sobre armamentos secretos en Alemania y manifestó que Colonia debía ser evacuada antes de que Alemania discutiera su ingreso a la Liga de las Naciones.

Al referirse a las proposiciones de Pacto de Seguridad aseguró que Alemania no reconocía la inalterabilidad de sus fronteras orientales, pero que tampoco tenía la intención de provocar una revisión forzosa de esos límites.

Pasó revista al estado de las relaciones comerciales de Alemania con las naciones de la América Central, de la del Sur, Extremo Oriente y otras, como preludio a los pasajes referentes a las relaciones políticas.

"Las relaciones con los Estados de la América del Sur y Central son cordiales. El intercambio comercial y las relaciones morales han mejorado, gracias a las visitas recíprocas de distinguidos estudiantes".

Declaró a continuación que la recepción otorgada en México a la tripulación del vapor Berlín, así como el reconocimiento por dicho país de las reclamaciones alemanas por propiedades perdidas durante la revolución, aseguraban una creciente cordialidad.

Luego después, al declarar que Alemania observaba la letra y el espíritu del Plan Dawes, recalcó que esto no significaba que su conciencia aceptara su culpabilidad, sino que creía que el plan Dawes había sacado la solución del problema de las reparaciones, de la esfera forrada en acero de la política, para llevarla al terreno económico.

Agregó que era imposible creer en la posibilidad de una mayoría parlamentaria contraria a ese plan, y recalcó el significado que tenía el hecho de que el plan llevara el nombre del vice-presidente de los Estados Unidos.

Calificó a los Estados Unidos como tierra desde la cual habían salido los más vitales esfuerzos tendientes a provocar la resurrección de Europa.

Recordando la trasfusión de sangre financiera estadounidense a las industrias alemanas, declaró que, con ella, aumentaban también la comprensión espiritual entre ambos países.

En seguida Her Stresemann manifestó que Alemania se alegraba del estado de sus relaciones con la Santa Sede.

Dijo que las tentativas destinadas a probar que los contribuyentes alemanes tenían que soportar fardos inferiores a los de Inglaterra y Estados Unidos tenían una base falsa, por cuanto los últimos tienen que pagar impuestos sobre sus utilidades mientras que, en Alemania, el capital en trabajo es el afectado.

Rechazó también las aseveraciones alarmistas según las cuales Alemania ha entrado en línea en la competencia para conquistar los mercados mundiales y, al efecto, señaló que las naciones extranjeras tienen ahora una exportación equivalente al 80 por ciento de la que tenían antes de la guerra mientras que la de Alemania llega a penas a un cuarenta por ciento.

Expresó su satisfacción por la actitud de los Estados Unidos, al volver a la política de nación más favorecida y anunció que en breve sería sometido al Reichstag un Tratado comercial germano-americano.

Finalmente expuso que la solución del desarme alemán debiera llevar a la discusión del desarme general y declaró que Alemania no reconocía la necesidad de la seguridad, en el sentido de protección contra posibles ataques alemanes.— (U. P.)

BERLIN, 18.—Durante su discurso, Stresseman, refiriéndose a los asuntos políticos, dijo que sería difícil no escribir sátiras sobre la negativa de evacuación de la zona de Colonia. Dijo que caso fueran graves las omisiones y faltas cometidas por Alemania como alegan los aliados, no habrían demorado cinco meses una vez terminada la inspección militar para presentar las reclamaciones. Agregó que el hecho de vincular el asunto evacuación con el asunto desarme, era una tortura espiritual para Alemania. Stresseman predijo la expansión de Alemania con el Extremo Oriente, aludiendo al reciente acuerdo chino-alemán. Describió los vínculos científicos que unen Alemania con el Japón, que según él, tienen gran importancia económica. Aparentemente refiriéndose a las recientes declaraciones de Tchicherin, que advertía a Alemania de la inconveniencia de firmar compromisos con las potencias occidentales, Stresseman declaró que Alemania debe adoptar en Oriente y en Occidente relaciones que cuadren más con sus necesidades. Hizo un llamado al Reichstag para que apruebe el tratado con España. También anunció que el próximo verano se someterá a estudio el tratado comercial italo-germano. Refiriéndose a las negociaciones franco-alemanas, declaró que la activa cooperación industrial de ambos países era esencial a la paz europea.—(U. P.)

SE LEVANTA EL ESTADO DE SITIO EN ESPAÑA

El primer paso hacia el régimen civil. — A pesar de que el régimen militar ha hecho un bien enorme a España, será abolido gradualmente, hasta que se implante de nuevo el régimen constitucional.

MADRID, 18. — Un decreto real dado a la publicidad el Domingo, día del cumpleaños del Rey, anuncia que el primer paso hacia la restauración del régimen constitucional, será la abolición del estado de sitio en toda la Península.

Como se recordará, la restauración del régimen civil fué anunciado en Diciembre último por el General Primo de Rivera, en el curso de una entrevista concedida en Tetuán.

Se anuncia oficialmente que el Directorio llevará gradualmente a la práctica el régimen constitucional, que garantiza las libertades públicas y para lo cual la nación se encuentra preparada.

La abolición del estado de sitio llega después de un año y nueve meses de régimen militar, durante el cual España ha gozado de un régimen administrativo excepcionalmente favorable.

El Directorio, ha anunciado que el orden uúblico, así como las garantías personales están en la actualidad ampliamente aseguradas.

El próximo tendiente a la vuelta a la normalidad será, según se asegura, las elecciones parlamentarias, que se realizarán una vez que el Directorio estime que la situación política sea satisfactoria y además, la formación delinitiva de la Unión Patriótica, nuestro partido, que ya se encuentra en buen pie. (U. P.)

INFORMACIONES COMERCIALES, POR CABLE

Apertura de un nuevo banco en Nueva York

NUEVA YORK 18. — En los círculos de Wall Street se cree que Mr. Henry Ford espaldea el nuevo Banco de la Guardian Detroit Company, que se abrió hoy en esta ciudad y es subsidiaria del Guardián Trust Co., cuyo director es Mr. Edsel Ford.

Ernest Kansler, vice-presidente de la Ford Motor Co., cuñado de Edsel, es el director del nuevo Banco. — (U. P.)

El cobre

NUEVA YORK 18. — El cobre se cotizó hoy a razón de 13 5|8, dólares las cien libras, para pago al contado. — (U. P.)

El estaño

NUEVA YORK 18. — El estaño se cotizó hoy a razón de 54 3|8 dólares las cien libras, para pago al contado. — (U. P.)

Los cambios

NUEVA YORK 18. — Se han fijado hoy los siguientes cambios:

Gran Bretaña, 4.85 3|8 dólares por libra esterlina.

Francia, 5.13 3|4 centavos oro por franco.

Italia, 4.07 3|4 centavos oro por lira.

Bélgica, 5.03 1|2 centavos oro por franco.

Alemania, 19.35 centavos oro por marco.

Suiza, 23.82 centavos oro por franco.

España, 14.46 centavos oro por peseta.

Argentina, 39.85 centavos oro por nacional.

Chile, 11.65 centavos oro por peso

Japón, 42 centavos oro por yen. — (U. P.)

El precio del trigo

CHICAGO 18. — El maíz se cotizó hoy en la siguiente forma:

Para entrega en Julio, 169 1|2 centavos oro por bushel.

Para entrega en Setiembre, 152 centavos oro por bushel.

Para entrega en Noviembre, 142 y medio centavos oro por bushel. —

El precio del maíz

CHICAGO 18. — El maíz se cotizó hoy en la siguiente forma:

Para entrega en Julio, 112 centavos oro por bushel.

Para entrega en Setiembre, 115 centavos oro por bushel.

Para entrega en Noviembre, 113 3|8 centavos oro por bushel. — (U. P.)

El precio de la avena

CHICAGO 18. — La avena se cotizó en la siguiente forma:

Para entrega en Julio, 45 1|4 centavos oro por bushel.

Para entrega en Setiembre, 44 3|8 centavos oro por bushel.

Para entrega en Noviembre, 43 7|8 centavos oro por bushel. —(U. P.)

SUIZA

La adopción de un punto de vista [illegible]

GINEBRA, 18. — El Comité que estudia la enmienda propuesta por Mr. Burton, y cuyo objeto es retirar de manos del Consejo de la Liga la formación del Comité encargado de la publicación de las estadísticas sobre armamentos, aprobó el punto de vista americano, de que el Comité debiera ser formado por las principales naciones que ratifiquen la convención.— (U. P.)

RUSIA

La protección a la agricultura

MOSCOU, 18.—Kamenev, dirigiéndose a los Soviets respecto de las medidas calculadas para robustecer la agricultura, declaró que el Gobierno se daba cuenta de que nuevas concesiones a los campesinos robustecerían a los más ricos agricultores pero agregó que las tendencias capitalistas de los campesinos no serían peligrosas mientras el Gobierno conservara las grandes industrias, monopolio del comercio extranjero y otras cimas de la vida económica.— (U. P.)

POLONIA

Renuncia el Ministro de Comercio

VARSOVIA, 18.—Ha dimitido el Ministro de Comercio, señor Kiedrom; será reemplazado en su cargo por el señor Czeslaw Klarner.—(U. P.)

GRAN BRETAÑA

Jubaland será entregado a Italia el 1.o de Junio

LONDRES, 18.—Anuncian de Nairobi que la ceremonia de la transferencia de Jubaland a Italia se realizará el 1.o de Junio.—(U. P.)

Gran Bretaña apresura la solución de la cuetsión de las deudas

LONDRES, 18.— En la Cámara de los Comunes, el premier Baldwin declaró que "Gran Bretaña aprovecha todas los oportunidades para apresurar la solución de la cuestión de las deudas".— (U. P.)

En la Cámara de los Lores

LONDRES, 18. — El miembro del partido Laborista Bensmith, planteó la cuetión en la Cámara de los Lords referente a Gran Bretaña contempla la idea de conferenciar con los aliados con el objeto de romper simultáneamente su relaciones diplomáticas con Rusia.

Eta cuetión e planteada a raíz de la campaña del Daily Herald tendiente a que Gran Bretaña inicie una ofensiva contra Rusia (U. P.)

[illegible], 18. — M. Caillaux ha aceptado que se incluya su candidatura en las elecciones de senadores que se efectuarán en Junio. (U. P.)

Después de Edmond de Bries
no se verá en Santiago otro espectáculo de tal lujo.

Agua Colonia Dobry es regia

FELPUDOS
:: DE COCO ::
EN VARIOS TAMAÑOS Y DIBUJOS
Ofrecemos el mejor surtido a precios muy ventajosos.
También liquidamos un gran surtido de Pieles para la orilla de la cama de distintos tamaños y en muy bonitos colores.
DEPARTAMENTO ESPECIAL DE
MORRISON & Co. - SANTIAGO

COMPOSTURAS
Bandera 139
Teléfono-Ing. 4699

Sin duda Ud. visitará la
Casa Edison

Las eternas quejas peruan

Denuncian ahora la expulsión de catorce ciudadanos bolivianos, de Tacn ca, por creer las autoridades chilenas que simpatizaban con el P

WASHINGTON 18.—Informaciones recibidas de Lima en la Embajada peruana hacen saber que los funcionarios chilenos, en las provincias de Tacna y Arica, expulsaron a catorce ciudadanos bolivianos, porque creyeron que simpatizaban con el Perú.

Esto habría provocado una protesta de parte del Gobierno de Bolivia ante el de Chile.

La Embajada tiene la inten cuenta íntegra de estos sucesos al D to de Estado, sucesos que, según d man nuestra quejas referentes a tos arbitrarios cometidos por las chilenas con los habitantes de nues cias".—(U. P.)

EL RESTABLECIMIENTO DE LAS GARANTIAS CONSTI NALES EN ESPAÑA

Causa excelente impresión en los Estados Unidos. — El significado que se le atribuye en las esferas norteamericanas.

(Correspondencia cablegráfica de Harry W. Frantz, especial para "La Nación")

WASHINGTON, 18.— La decisión del Gobierno español, de levantar el estado de sitio y restablecer las garantías constitucionales es interpretada, en esferas autorizadas de esta capital, como punto culminante del esfuerzo de Primo de Rivera para estabilizar la situación política de España, y como un indicio de que no existe ya el menor temor de revolución en España.

Se le considera también como una prueba de que ha disminuído la tensión existente de la península, como consecuencia del repliegue de los españoles en Marruecos.

La restauración de las garantías constitucionales tiene, para el pueblo americano un gran significado desde que su ausencia fué la que dió campo a Vicente Blasco Ibáñez para su reciente campaña contra la monarquía.

Una opinión emitida por persona bien informada, en que la situación militar del norte de Africa demorará posiblemente la completa eficacia del acuerdo sobre Marruecos. En vista de que los Estados Unidos todavía no han sido informados respecto de las propuestas de reglamentaciones, se abstienen de comentarios.

Los expertos estiman que un convenio entre Francia y España puede ser el preliminar necesario del aplastamiento de los rifeños por los franceses en vista de que los primeros emplean la zona española como base, desde la cual efectúan sus salidas.—(U. P.)

Cigarrillos
MISTERIO
OVALADOS con boquilla corcho 40¢
Cada cajetilla contiene 5¢

LOS ALIADOS EXIGEN LA DESMOVILIZACION DE LAS TROPAS BULGARAS

LONDRES, 18. — El señor Kalkoll ha llegado a ésta para pasar el week end, creyéndose que sostendrá una conferencia con Mr. Chamberlain, para solicitar que se permita a Bulgaria mantener un número adicional de tropas, ascendentes a 13.000 hombres, que fué movilizado durante los recientes disturbios comunistas.

Comunicaciones procedentes de Sofía hacen saber que los representantes aliados han hecho saber a Kalkoff, en forma categórica, que los 13.000 hombres en cuestión deben ser desmovilizados el 1.o de Junio próximo.

La cuestión de la desmovilización constituye un punto de suma gravedad que podría encender una conflagración. (U. P.)

UN SENADOR RENUNCIA PARA QUE SU PUESTO PUEDA SER OCUPADO POR M. CAILLAUX

PARIS 18.—Comunican de Le Mans que, en una asamblea de los representantes de los partidos de la izquierda del Departamento del Sarthe, donde nació M. Caillaux, el senador M. Gigon decidió renunciar su cargo con el propósito de permitir al Ministro de Finanzas que se presente para ocupar el sillón senatorial.

M. Caillaux aceptó la candidatura; la elección se llevará a cabo en Julio.—(U. P.)

ITALIA

La reorganización del comando supremo del Ejército

ROMA, 18.—El Senado aprobó el premo comando del ejército—(U. P.) proyecto de reorganización del su-

TITTONI ELOGIA LA POLITICA DE ECONOMIAS DEL GOBIERNO

VITERBO, 18.— Se otorgó el título de ciudadano honorario de Viterbo al señor Tittoni, quien, en su discurso de agradecimiento, manifestó que los más importantes problemas del día, eran principalmente, de carácter financiero y económico.

Elogió la política de estricta economía adoptada por el Gobierno y recordó que los presidentes Coolidge y Harding, a pesar de la fortuna de América, figuraban entre los campeones más autorizados de esa política.

Expuso que el superávit que se obtuviera, una vez saldado el presupuesto se dedicaría, lo mismo que en

ALEMANIA

El Reichstag rinde homenaje a las víctimas de Dortsfeld

BERLIN 18. — El Reichstag ha sido convocado a sesión.

En la primera sesión, los miembros se pusieron de pie, rindiendo homenaje a las víctimas de la catástrofe de la mina de Dortsfeld y el presidente del Reichstag, harr Loebe, expresó las simpatías de la nación por los fallecidos, declarando que era de imperativa necesidad la adopción de mayores salvaguardias para los mineros. — (U. P.)

La catástrofe de la mina Dortsfeld

BERLIN, 18. — Comunicaciones recibidas a última hora de Dortmund, hacen saber que, hasta ahora, los muertos ascienden a 46, en la explosión ocurrida en la mina de Dortsfeld.

Durante toda la noche, el lugar en que ocurrió la desgracia, fué el punto de reunión de los deudos de los mineros fallecidos, mientras que las expediciones de socorro actuaban con el mayor valor.— (U. P.)

Se negará todo crédito a los soviets

BERLIN, 18.— Se sabe que el Banco de Inglaterra, el Banco de Francia y el Banco del Reich, han llegado a un común acuerdo, según el cual negarán en el futuro todo crédito a los Soviets y organizaciones adherentes.— (U. P.)

Estados Unidos y Gra mitigar las contribuc Aludiendo a las de hizo notar que el prec por los Estados Unid taña demostraban qu ses habían conside de Guerra en una for mente diferente de la y agregó: "Si las gra realizadas por Amér en sus ventas de guerr ran tomadas en cuen dría una gran reb da, pues, en gran p tos concedidos a Ital una nueva inversió pios fondos.

Esperamos que un equidad animará a am cobrar a Italia el pago

El Congreso de l latina

FLORENCIA, 18.— al Congreso de la Pren sitaron el Forum acom el senador Boni y Bartoli.

El Ministro del P De Castro, dió una honor de los congre fueron presentados a Vanutelli y Gaspar diplomático. Durante de los congresistas Chigi, el señor Musso tó y declaró que hab para conseguir para las un programa clás so, y que se necesita char en el dominio asegurar en los país predominio de las obr de inspiración latina.—

Las relaciones co

ROMA, 18.— El Ins fundado en Roma, en mes de Enero, bajo del heredero de la C objeto de intensificar nes culturales, entre cia, ha recibido una ta consideración, de pa cipe en cuestión, don tribuye notablemente ficación de las relacion bos países.— (U. P.)

El Senado aprueb yecto de reorg del comando supr Ejército

ROMA, 18. — Habl Senado, el almirante vel encaró la necesidad versas fuerzas gozarán autonomía. Criticó el inspiró el proyecto de supremo comando al Je tado Mayor del Ejército

Los generales Caviglia pretendieron que se deb un tanto los poderes Estado Mayor, acordados yecto.

El señor Mussolini, a las críticas, explicó qu to no limitaba la autono tiva de las fuerzas arm lamente se proponía aplicación, confiando a persona la dirección de dijo que el Jefe del E debía provenir necesar ejército, por ser este el la defensa nacional, y turo de Italia está en tres bloques poderosos del otro lado de los Alpes los Estados teutónicos y de ahí la seguridad de la posible guerra futur tierra y no en el mar.

El Premier insistió que aprobara el proyecto, Gobierno no podrá asu ponsabilidad dejando problema de la unificac premo comando de las f

Luego el Senado apro yecto sin modificacione P.).

VEA A EDMOND DE
mañana en LA COMEDI ve sus entradas con tie

REFLEXIONES

Aunque añora el brasero de bronce que le regal abuela para el día de su santo, dice Cichel que ni con encima cambia hoy el

RADIADOR ELECTRICO

que lo reemplaza.

Con él, dice, economizo, no tengo humo, ni necesidad cuidados para no sufrir asfixias.

INFORMACIONES CABLEGRAFICAS DEL EXTERIOR

DE NUESTROS CORRESPONSALES ESPECIALES VIA EASTERN Y ALL AMERICA CABLES INC. Y DE "THE UNITED PRESS". LOS ORIGINALES DE TODOS LOS CABLEGRAMAS QUE SE INSERTAN EN ESTA SECCION ESTAN A DISPOSICION DEL PUBLICO EN ESTA IMPRENTA.

FRANCIA

No se ha recibido la nota americana sobre deudas

PARIS 18. — Con referencia a los despachos precedentes de Washington, según los cuales los Estados Unidos habrían enviado notas a sus deudores, se ha declarado, en el Quai d'Orsay, que nada se ha recibido al respecto, que la situación no ha cambiado y que continúan las conversaciones semi-oficiales. — (U. U.)

M. Caillaux se ocupará ante todo de las deudas a Estados Unidos

PARIS, 18.—Según un perito financiero de la intimidad de M. Caillaux, este último decidirá probablemente la cuestión referente a la deuda pendiente con Estados Unidos antes de considerar cualquiera otra medida tendiente a la rehabilitación financiera.

Una vez que se llegue a un acuerdo respecto a las deudas pendientes, M. Caillaux se ocupará de la terminación de la reconstrucción de las regiones devastadas durante la guerra mundial, para lo cual necesita aún la suma de veinte millares de francos, préstamo que estará debidamente garantido.—(U. P.)

AFRICA DEL SUR

La vuelta al padrón de oro

LONDRES 18.—El corresponsal de "The Central News Agency" en la ciudad del Cabo, informa que el Ministro de Finanzas, Mr. Havenga, anunció que en breve se volverá al padrón de oro.—(U. P.)

El Príncipe de Gales prolonga su visita

CIUDAD DEL CABO 18. — Se anuncia oficialmente que la visita del Príncipe de Gales al Africa del Sur se prolongará una semana, de suerte que el Príncipe abandonará el país el 29 en vez del 22. Dedicará esa semana a descansar, no aceptando compromisos oficiales.— (U. P.)

El Príncipe de Gales en Port Alfred

PORT ALFRED, 18. — El Príncipe de Gales, que está tomando algunos días de descanso, declaró que el día que quiera reposarse de sus fatigas, volverá a Port Alfred, pues está encantado de la tranquilidad de ese lugar, donde lejos de las muchedumbres que lo aclaman, y de funciones oficiales, pasa casi el día entero jugando golf.

No se cree probable que a su llegada al Rand el Príncipe sea boicoteado por los indígenas, como ciertos rumores lo hacían temer, pues los pedidos que se reciben constantemente de los nativos con el fin de tomar parte en las manifestaciones que se ofrecerán al heredero de la corona, aleja todo peligro. Uno de los dirigentes indígenas declaró que las recepciones que se darán en honor del príncipe, serán más elocuentes que las que recibió en la provincia del Cabo. — (U. P.).

ESTADOS UNIDOS

Construcción de un ferrocarril de Kansas City al golfo de California

KANSAS CITY (Missouri) 18. — Mr. Kemper, presidente del ferrocarril de Kansas City, México, y Oriente anunció que tratará de construir una línea ferroviaria desde Kansas City a Tapobolampo, ciudad situada sobre el golfo de California.

Para la construcción de la propuesta línea, cuya extensión será de 550 millas, se espera solamente la sanción del Gobierno mexicano.

El Presidente Calles estudia el plan y Mr. Kamper ha declarado que las circunstancias se presentan, al parecer, favorable. — (U. P.)

FAIRMONT (West Virginia) 18.—**Con los seis mineros arrestados hoy,** se llega a un total de 148 detenidos, en la última semana, por intimidar a sus compañeros.

Comunican de Moundsvillewva que una bomba fué arrojada al campamento de la mina, viéndose diez mineros obligados a abandonar apresuradamente sus lechos. — (U. P.)

CONFERENCIAS ILUSTRADAS SOBRE CHILE

NUEVA YORK 18. —Los cónsules de Chile en Boston, Chicago y San Francisco, dictarán en breve conferencias sobre Chile, ilustrándolas con la presentación de una película preparada por el Ministerio de Relaciones Exteriores de Chile, y que expone las industrias y actividades de la vida chilena.

Esa película ha sido arreglada para las conferencias por el Cónsul General de Chile en Nueva York.

La película ha sido empleada ya en sus conferencias dictadas por el profesor Hall, de la Universidad de Yale, por Mr. Pepper, de Nueva York y por el vice-cónsul de Chile en Filadelfia.

Todo el mundo considera muy buena la película si bien demasiado corta e incompleta. — (U. P.)

Las gestiones americanas sobre la consolidación de las deudas

SERAN LLEVADAS A CABO POR LOS DIPLOMATICOS ESTADOUNIDENSES

WASHINGTON 18.—Se ha anunciado, en forma oficial, que las actuales gestiones referentes a la consolidación de las deudas serán llevadas a cabo por los representantes diplomáticos americanos en el exterior en lugar de ser realizadas por notas.

Los funcionarios declaran que no sería razonable tratar de obligar a los países que están todavía en aprietos financieros a hacer pagos en dinero sino que lo único que se les pedirá será que den muestra de buena fe en lo que se refiere a consolidación.

Se cree que una vez solucionados los problemas que presentan los cinco principales deudores: Francia, Italia, Bélgica, Checoeslovaquia y Rumania se iniciarán las negociaciones con Sureslavia, Grecia y Letonia.—(U. P.)

Ha sido designado el resto del personal de la misión Kemmerer

WASHINGTON, 18.—Hoy ha quedado designado el resto del personal que integrará la misión Kemmerer.

De fuente autorizada se informa que los chilenos eligieron a Mr. William E. Enwick, experto aduanero americano, agregado al Salvador como experto aduanero, como experto de aduanas de la misión que irá a Chile y a Mr. Haword Jefferson, antiguo auditor del Banco Federal de Reserva, en Nueva York, como experto bancario.— (U. P.)

MARRUECOS

Violento encuentro entre franceses y rifeños

FEZ, 18. — (Oficial) Las tropas del coronel Freydenberg ha reforzado las líneas avanzadas de las tropas bajo el mando del General Boutoumeur, sosteniendo us violento combate con el enemigo que usa artillería de campaña, pero en broma deficiente.

En la zona de batalla del Oeste llegaron refuerzos rifeños. (U. P.)

Comunicado oficial francés

RABAT 18. — Un comunicado oficial sobre las operaciones dice:

El enemigo se concentra en varios puntos del Oeste y del centro.

El general Colombat prosigue su avance a pesar de que tiene que operar en un terreno sumamente difícil y hacer frente a enemigos bien armados.

Los rifeños han penetrado a la zona francesa en el distrito de Paounat.

El coronel Freydenberg ha libertadó al puesto de Boutoumit después de un encarnizado combate.

El enemigo ha recibido poderosos refuerzos en el Este, donde las tribus amigas de Francia han empezado a combatir. — (U. P.)

Bombardeo de posiciones rifeñas

MELILLA, 18.—Varios aeroplanos bombardearon el valle Kebir. Varios hidroaviones atacaron con ametralladoras a algunos pescadores indígenas. Un hidroavión resultó averiado.—(U. P.)

MEXICO

Un incendio destruye una población de 3,000 almas

TAMPICO 18. — Se anuncia de Ico, ciudad cercana a Zacamixtle, que la población que constaba de 3,000 habitantes, quedó completamente destruída por un incendio cuyo origen se ignora. — (U. P.)

El Tani obtiene anoche en New York su décima victoria venciendo por K. O. T. al 7.o round al campeón mexicano Tommy White

Con este encuentro se iniciaron los matches por la primera rueda de las eliminatorias para el campeonato del mundo de peso liviano. — La victoria del chileno es aplastante y el reférée declara después de parar el encuentro que: el triunfo decisivo de El Tani lo coloca entre los favoritos para las finales del torneo mundial"

Asisten a presenciar los encuentros más de quince mil personas. — Benny Valger ganó por puntos a Solly Seaman. — El campeón cubano Olano triunfa por K. O. T. al quinto round sobre Tait. — Sammy Mandell es derrotado por Goodrich al 5.o round al ser descalificado por cometer un foul

(SERVICIO CABLEGRAFICO ESPECIAL PARA "LA NACION" DESDE EL RING-SIDE)

NUEVA YORK, 18. — Enorme entusiasmo han despertado en esta ciudad las competencias que se realizarán esta noche en el Stadium de Suerbone, por las competencias para la primera rueda de las eliminatorias del campeonato mundial de peso liviano, que ha organizado la comisión de box de esta ciudad.

Los competidores que tomarán parte en los matchs de esta noche son los siguientes:

El Tani-Tommy White.

Tait-Clano.

Valger-Solly Seaman.

Sammy Mandell-Goodrich. — (Especial. U. P.).

El peso de los competidores

NUEVA YORK, 18. — Hoy en la tarde la comisión de box de esta ciudad procedió a pesar a los boxeadores que tomarán parte en la primera rueda del campeonato mundial de peso liviano.

El resultado oficial del peso fué el siguiente:

Sammy Mandell . .	61.100 Kgs.
El Tani	61.410 "
Jimmy Goodrich. .	61.640 "
Solly Seaman . .	62.100 "
Benny Valger. . .	61.640 "
Ciril Olano. . . .	61.180 "
Clen Tait. . . .	60.490 "
Tommy White. . .	62.100 "

(Especial. U. P.).

Vence el chileno por K. O. T.

NUEVA YORK, 18. — (Flash Bulletin). Loayza, "El Tani", venció por knock-out técnico al 7.o round al campeón de México Tommy White. — (Especial. U. P.).

El cubano Olano triunfa

NUEVA YORK, 18. — (Flash Bulletin). En el segundo match por la primera rueda del campeonato mundial de peso liviano, venció por knock-out técnico al 5.o round, el campeón cubano Ciril Olano, al campeón canadiense Clen Tait. — (Especial. U. P.).

Detalles de la brillante victoria del chileno

NUEVA YORK, 18. — Loayza, desplegó desde la primera vuelta una agresividad jamás vista en un ring norteamericano. Desde que se cambiaron los primeros golpes, El Tani colocó K. D. a White, y en el 1.o, 2.o y 4.o round volvió a repetir su golpe, haciendo caer nuevamente al mexicano. El chileno tuvo la dirección del combate durante todo su desarrollo.

EL MATCH TANI-WHITE ROUND POR ROUND

PRIMER ROUND

NEW YORK 18. — Después de un corto finteo, el mexicano es el primero en colocar un corto hooks derecho que da en la cabeza del chileno, produciéndose un clinh. Serapados, el chileno coloca un hook derecho tan recio a la mandíbula de White, que lo levanta en el aire. Loayza sigue atacando con un izquierdo recto a la cara y dos derechos a la mandíbula.

El mexicano pierde varios golpes y se traba en un cambio de golpes al cuerpo en una pelea a corta distancia. El Tani aplica su derecha en la oreja y otro golpe derecho al cuerpo. El chileno sigue atacando con un izquierdo ángulo a la mandíbula de su rival, el que cae de rodillas por efecto de otro tiro derecho a la mandíbula. El mexicano se levanta inmediatamente, pero con la nariz herida sangrando en abundancia. Está White en estado groggy y tambaleándose busca el clinch. — (Especial).— (U. P.)

SEGUNDO ROUND

NEW YORK 18. — Esta vuelta la inicia el chileno aplicando un izquierdo recto a la boca de su adversario. White contesta con varios golpes leves al cuerpo, desde corta distancia. Loayza, contesta con dos izquierdos a la cara y un derecho que da en plena mandíbula y luego hace caer K. D. a su adversario con un recio swing derecho. Incorporado White, busca el clinch. El sur-americano vuelve a la carga y localiza dos derechos al cuerpo y un izquierdo a la cabeza, haciendo tambalear nuevamente al mexicano, el que parece que ya está al bordo del K. O.

White se debilita rápidamente, y para mantenerse en pie se cuelga desesperadamente de los hombros de su contendor, obligando al réferee a hacer uso de sus fuerzas para separarlos.

Loayza, continúa la ofensiva, aplicando un izquierdo a la cara y un hook derecho a la mandíbula que dejan al mexicano completamente maltrecho, gritando la concurrencia que suspendan el encuentro para evitar el castigo al pobre mexicano. —Especial). — (U. P.)

TERCER ROUND

NEW YORK 18. — El mexicano intenta una nueva ofensiva que le dura poco, pues apenas ha conseguido aplicar un derecho al estómago de su contendor, su adversario lo desconcierta con un fuerte izquierdo corto a la mandíbula. Se produce un clinch, en el que ambos hacen esfuerzos por liquidarse.

El chileno aplica en rápida sucesión un izquierdo recto a la boca, un derecho a la mandíbula y un izquierdo a la nariz, seguido de un terrible uppercut derecho a la barba.

El mexicano demuestra estar imposibilitado para defenderse y esquivar los veloces tiros del chileno que llegan y entran por todas partes.

El suramericano concentra su ataque con jabs cortos a la nariz de su adversario, la que sangra en abundancia. El mexicano se cuelga desesperado de los hombros de su adversario intentando con esto evitar el castigo. White se mantiene a duras penas en pie y busca con todo empeño los clinchs. Termina el round con una aplastante superioridad del chileno.—(Especial U. P.)

CUARTO ROUND

NEW YORK, 18.—Ambos muchachos se abalanzaron con furia a la pelea, pero el chileno fué el primero en localizar su izquierda en el mentón de su contendor, quien consiguió entrar un izquierdo seguido de un derecho a la mandíbula de Loayza. El chileno contestó con recio izquierdo al mentón de su adversario. El mexicano, al tratar de contestar el castigo que le infringía su contendor, erró la mayoría de sus golpes, dando ocasión para que el suramericano entrara un feroz izquierdo recto a la nariz de su adversario, la que sangró nuevamente, lo que dió origen para que la concurrencia pidiera nuevamente que se suspendiera el match.—(Especial U. P.)

QUINTO ROUND

NEW YORK, 18.—El chileno entra bailando y fresco a la contienda y castiga a su rival con una lluvia de golpes de izquierda y derecha que el mexicano no puede esquivar. White se encuentra en estado groggy y no atina nada más que a cubrirse. Al recibir un terrible derecho al mentón se le doblan las rodillas dando un triste aspecto por la sangre que bota por la boca y nariz.—(Especial U. P.)

SEXTO ROUND

NEW YORK, 18.—El suramericano trata a toda costa de conseguir el K. O., castigando con derechos e izquierdos la mandíbula de su rival; pero White se libra buscando la pelea a corta distancia y los clinchs.

White consigue entrar un fuerte derecho al cuerpo de Loayza, pero el chileno lo lleva hasta las cuerdas con derechos o izquierdos a la cara y el cuerpo. El mexicano tira golpes sin ninguna dirección; se nota la superioridad del chileno en decisión e inteligencia.

Al terminar esta vuelta, el mexicano recibe un castigo brutal y tambaleándose, con abundante sangre en la nariz y todo el cuerpo, se va a su rincón.—(Especial U. P.)

El referee trata de parar la pelea

NEW YORK, 18.—En el descanso del sexto round el reférée trató de persuadir al mexicano que se retirara de la lucha por su mal estado; pero White se negó, continuando el match.—(Especial U. P.)

SEPTIMO ROUND

NEW YORK, 18.—El mexicano, al iniciarse esta vuelta, recibe tres izquierdos rectos seguidos a la boca y un derecho al mentón que lo deja completamente groggy. Se apoya en los hombros del suramericano y da algunos golpes débiles al cuerpo del chileno. Loayza inicia un nuevo ataque castigando brutalmente a su rival, el que en estado de inconsciencia cae al suelo.

El reférée detiene el combate

Incorporado el mexicano, el reférée no permite que continúe la lucha y declara vencedor por K. O. técnico al boxeador chileno Estanislao Aguilar Loayza (El Tani).

La victoria del chileno fué estruendosamente aplaudida y celebrada por la inmensa concurrencia que asistió a presenciar estos combates.—(Especial U. P.)

White, porfiadamente buscaba el clinch para escapar del K. O., ensangrentando a su adversario por todo el cuerpo. La concurrencia pedía a gritos que parara el réferee el match en vista de la enorme superioridad del chileno. — (**Especial.** U. P.)

Sammy Mandell descalificado

NEW YORK 18. — Sammy Mandell fué derrotado por Jimmy Goodrich, por haber castigado Mandell en el 6.o round a su rival con un golpe que el réferee estimó foul. — (**Especial**). (U. P.)

Triunfa Valger sobre Seaman

NEW YORK 18. — Banny Valger derrotó por puntos en diez rounds a su rival Solly Seaman en el tercero match por las eliminatorias del campeonato. — (**Especial**). — (U. P.)

Probablemente Mandell continuará actuando

NEW YORK 18. — Se cree que Mandell no será eliminado permanentemente del torneo, pues demostró una clara superioridad sobre su rival de esta noche, hasta que accidentalmente cometió el foud. — (**Especial**). —(U. P.)

Más de 15,000 personas

NEY YORK 18. — Una enorme concurrencia que se estima en más de 15,000 personas, asistieron esta noche a presenciar las competencias por el Campeonato Mundial de pesos livianos que organiza la Comisión de Box de esta ciudad. — (U. P.).

Tengo la esperanza de llevar a mi patria el título

NUEVA YORK, 18.— Loayza declaró al representante de la "United Press", que, después de pegar su primer golpe izquierdo a la cara de su contendor, estuvo seguro de triunfar, pues notó que inmediatamente White perdió sus fuerzas y no era capaz de hacerle daño.

El Tani, agregó: Es inútil que le diga que tengo la esperanza de llevar a mi patria el título de Campeón del Mundo.— Especial, U. P.)

Lo que dice el referée después de la victoria del chileno

NUEVA YORK, 18.— El referee de la pelea Loayza-White, Mr. Griffin, después de parar la pelea, dijo: La nariz de White estaba tan terriblemente estropeada que, yo no podía permitir que continuara el match.

El chileno se lanzó a una extraordinaria ofensiva desde el primer minuto de pelea, asegurándose su ventaja que no hizo sino que aumentar durante el resto del combate.

White en ningún momento tuvo la más ligera chance de alcanzar efectivamente a su rival, cuya demostración de esta noche lo coloca definitivamenet en la categoría de primera línea.

Su vistoria decisiva lo eleva entre los favoritos para las finales del Torneo Mundial.

Los resultados de la Conferencia Internacional de Policia

Declaraciones de los delegados chileno y argentino, señores Merino y Etcheverry. — El delegado chileno estudió principalmente el problema de la dirección del tráfico; el argentino estima que Nueva York cuenta con una fuerza policial inadecuada para su radio, recursos y población heterogénea.

NUEVA YORK, 18.—Todos los delegados a la Conferencia Internacional de Policía iniciarán esta noche una jira de diez días por varias ciudades de los Estados Unidos Canadá, entre las que figuran Boston, Buffalo, Montreal, Toronto, Detroit, Chicago y Washington.

El delegado chileno, señor Ernesto Merino, hizo, exclusivamente para la United Press, las siguientes declaraciones:

"Durante mi estada en esta he aprendido muchas cosas que pueden ser de gran utilidad para mejorar la dirección del tráfico, en Santiago, que constituye en la actualidad un agudo problema.

"Me he alegrado de ver que el sistema chileno de identificación obligatoria ha sido muy elogiado por los delegados a la conferencia.

"Miramos hacia el futuro, hacia la próxima Conferencia en la que esperamos se hará más todavía que en ésta que, sin embargo, ha tenido completo éxito.

"Nuestra permanencia en los Estados Unidos ha sido tan agradable como interesante; nuestros anfitriones de Nueva York nos han hecho objeto de las más finas atenciones."

Por su parte, el delegado argentino, señor Etcheverry dijo:

"Considero que la decisión de la Conferencia, respecto de la uniformidad de los sitemas de impresiones digitales en el mundo entero, es el resultado más importante de oda la Conferencia. La Conferencia me ha designado como uno de los diez expertos mundiales que estudiarán todos los sistemas actual mente en uso y, después de estudiarlos, preparará un sistema mundial unificado, que será presentado en la próxima Conferencia.

Nos ha interesado mucho y, verdaderamente, maravillado, la forma en que la policía de Nueva York dirige el tráfico y he obtenido muchas informaciones útiles que, lo espero, podrán ser implantadas en la República Argentina y, especialmente en Buenos Aires, donde el tráfico constituye hoy un serio problema. He estudiado también la escuela de detectives de Nueva York, en vista de la posible adopción de su sistema en la República Argentina.

"Los delegados suramericanos han quedado muy satisfechos de ver que los sistemas de identificación argentino, chileno, brasileño y uruguayo están en un alto plan de eficiencia, buenos como los de cualquier otro país y mejores que los de muchos. Han notado también que, en general, la eficiencia de la policía en Buenos Aires, Río Janeiro y Santiago es mayor que la de la de Nueva York, no por culpa de esta última, sino porque no está apoyada por leyes suficientemente enérgicas. En las ciudades americanas, los burladores de la ley, después de su arresto, obtienen con demasiado facilidad libertad bajo fianza, lo que hace dificilísima la labor de la policía.

"Hemos notado que la dotación de 12,000 hombres, con que cuenta la ciudad de Nueva York, es demasiado reducida para su extensión, recursos y población heterogénea.

El número de criminales extranjeros es grande e intensa la lucha para conseguir dinero en cualquiera forma de suerte que, a pesar de ser ayudada por mecanismos materiales admirables, como éstos, sin embargo, no pueden reemplazar la vigilancia personal, creemos que no es posible responder de la seguridad de los habitantes de la ciudad con menos de 20.000 hombres de policía.

"Estamos satisfechísimos de los resultados de la Conferencia y de la oportunidad que nos ha brindado para visitar ese maravilloso país."—(U. P.).

ACTIVIDADES DEPORTIVAS MUNDIALES

La India elimina a Bélgica de la Copa Davis

BRUSELAS 18. — En los preliminares por la copa Davis, la India eliminó a Bélgica. — (U. P.)

Los partidos dobles de las eliminatorias por la Copa Davis

VIENA 18.—En los partidos dobles de las eliminatorias por la Copa Davis, los hermanos Scroope, irlandeses, eliminaron a Salm y Brick, austriacos, por tres juegos contra uno.—(U. P.)

Suecia elimina a Suiza de la Copa Davis

GINEBRA 18.— Suecia venció a Suiza en las eliminatorias por la Copa Davis, por tres juegos contra dos.—(U. P.)

LUIS ANGEL FIRPO LLEGO ANOCHE A BUENOS AIRES DE SU JIRA POR EUROPA

Declaró que su estada en la capital argentina sería breve

BUENOS AIRES, 18. — A bordo del vapor "Finlandia" llegó esta noche el boxeador argentino Luis Angel Firpo, que viene de una jira por los países de Europa. Interrogado, declaró: que su estada sería breve, de pocos días, pues su presencia en el viejo mundo era indispensable, porque proyectos comerciales reclamaban su asistencia. Agregó que estudia la instalación de un autocarril en Canarias. Además, expresó que tenía varias propuestas de peleas para pelear con Gibbons, Spalla, Wells y Uzcudun.

Firpo cree imposible un match revancha con Jack Dempsey, y desmintió la noticia de un probable match con el campeón mundial. — (Alvarez).

BRASIL

Se niega la entrada al puerto a un buque sovietista

RIO DE JANEIRO, 18.—Las autoridades han prohibido la entrada del vapor del Soviet "Vaslad Vorovsky", que comanda el capitán Ivan Kugligin. Se dice que entre la tripulación no existen diferencias, ni distintivos, ni uniformes. La policía brasilera ha quedado custodiando el barco.—(U. P.)

RIO DE JANEIRO, 18.—**Se asegura que el doctor Celesis renunciará** a la presidencia del Consejo Nacional de Educación.—(U. P.)

RIO DE JANEIRO, 18.—**El directorio de "O Jornal" ofreció en el Jockey Club un lunch** al corresponsal de la "United Press" ante la Liga de las Naciones, señor Henry Wood. Asistió el señor Raul Fernández, delegado brasileño a la Liga de las Naciones, el señor Dionisio da Gama, ex-embajador del Brasil en Londres y ex-presidente de la Liga de las Naciones, y otros prominentes nacionalistas.

RIO DE JANEIRO, 18.—**El Ejecutivo pasó un mensaje al Senado** solicitando su venia para romover al grado inmediato superior a varios oficiales del ejército.

Fallecimiento

RIO JANEIRO, 18.— Falleció la distinguida señora Benedicta Pareira de Azevedo, Madre de los señores Oscar y Pío Carvalho de Azevedo, directores Gerentes de la Agencia Americana. Sus funerales estuvieron muy concurridos.

También dejó de existir la señora Amalia Muller Reis, hermana del senador Lauro Muller y madre de los Comandantes Antonio y Armando Müller Reis. (Agencia Americana).

ESPAÑA

Alegría provocada por las lluvias

MADRID, 18.—Reina gran alegría en varias provincias a causa de que las lluvias se generalizan y que las cosechas se salvan. Por falta de agua, las cosechas en varias localidades de Aragón se han perdido.—(U. P.)

M. Malvy en Madrid

MADRID, 18.—El representante de la United Press entrevistó al ex-Ministro francés M. Malvy, el que declaró que su viaje correspondía a razones de orden particular, y que son inexactos los rumores que lo atribuyen a una misión oficial. Terminó que deseaba visitar sus amigos de España y que tiene la intención de regresar a París la semana entrante.—(U. P.)

MADRID, 18.—**Ha quedado firmado el decreto** autorizando la exportación de aceites nacionales en todo envase y librándolos de todo impuesto mientras las necesidades del mercado no lo aconsejen. Se mantiene la obligación de declarar las condiciones de los aceites mezclados. Se ha prohibido la apertura de fábricas de los aceites de semillas oleaginosas y se limita la importación de las semillas.—(U. P.)

BOLIVIA

LA PAZ, 18.—**El señor Jorge Sáenz ha sido nombrado Ministro** de Bolivia ante la Santa Sede.—(U. P.)

LA PAZ, 18.—**El Gobierno ha ordenado que en el campamento Jurbani del ferrocarril Yungas** se construyan 20 habitaciones confortables para los turistas que vengan al centenario y que deseen visitar Yungas.—(U. P.)

LA PAZ, 18.—**El Ministro de Fomento ha dispuesto** que los trenes del Sábado y Domingo, entre La Paz y Oruro sean rápidos y exclusivamente para pasajeros, y que además corran otros trenes de carga. El Gobierno gestiona acerca de las empresas ferroviarias la rebaja de las tarifas de trasporte de combustibles.—(U. P.)

LA PAZ, 18.—**Anoche tuvo lugar el banquete** dado por el Encargado de Negocios del Brasil en honor del señor Adolfo Flores, Ministro de Bolivia en Río, quien sale mañana a reasumir su cargo.—(U. P.)

ARGENTINA

Luis M. Alvarez regresó a Buenos Aires

BUENOS AIRES, 18.—Por la combinación de esta noche ha llegado procedente de Santiago de Chile el señor Luis M. Alvarez. En la estación lo esperaban el cónsul de Chile señor Tulio Maqueira y varios miembros de la colectividad chilena, como también varios compañeros de la prensa y amigos. El señor Alvarez viene satisfecho de las múltiples manifestaciones y agasajos recibidos durante su estada en ésa, los que superaron sus cálculos. —(Especial).

Banquete de la confraternidad médica

BUENOS AIRES, 18.—Esta noche se realizará el banquete de la Confraternidad Médica, para el cual se han retirado más de 300 cubiertos. A esta manifestación participarán muchos médicos prestigiosos y profesores de la Universidad.—(U. P.)

BUENOS AIRES, 18.—**El Ejecutivo ha pedido el acuerdo del Senado** para nombrar Generales a los Coroneles Gil Juárez, Aníbal S. Verengo, Alfredo Córdova y Julio Garino. El Ministro de Guerra envió un mensaje al Gobierno para pedir ciertas reformas de la ley que acuerda promoción al grado inmediato superior a militares retirados, dejándoles sólo el aumento que les correspondería.—(Especial).

BUENOS AIRES, 18.—**El Ejecutivo envió al Senado un proyecto de ley** respecto a los trabajos de los obreros marítimos. Propicia la creación de una Junta del Trabajo Marítimo, ampliamente facultada para intervenir en los conflictos entre los armadores y los obreros. Esta junta estará autorizada para multar hasta por 50 mil nacionales a los armadores y para retirar los credenciales de trabajo a los obreros.—(U. P.)

El precio del pan

BUENOS AIRES, 18.—Terminó la encuesta del Ministro de Agricultura respecto al precio del pan, quedando prolijamente determinado el precio del pan y el costo de producción. Se examinaron las causas que justifican el alza, y ha quedado establecido que en los últimos 4 años los panaderos han ganado 16 a 20 centavos por kilo. Se estudian los medios para evitar el aumento de los precios aumentando el número de las panaderías y organizando cooperativas y grandes fábricas de panificación.—(U. P.)

BUENOS AIRES, 18.— **Mañana regresa a La Paz el Ministro de Argentina en Bolivia**, señor Horacio Carrillo. Se asegura que han quedado aplanadas todas las dificultades que impedían la resolución de la cuestión límites entre Argentina y Bolivia.—(U. P.)

BUENOS AIRES, 18.—**El Ministro de Hacienda ha entregado la Presidencia del Banco de la Nación** al señor Luis Zuberbuhler. Sus amigos, varios de ellos financistas y gerentes de Bancos, lo han felicitado.—(U. P.)

BUENOS AIRES, 18.—**Ha salido con rumbo a Santiago** el secretario de la Embajada argentina en esa capital, el señor Manuel Viale Paz. —(U. P.)

El señor Cruchaga Tocornal regresa a Chile

BUENOS AIRES, 18.— Pasado mañana llegará a ésta en viaje a Santiago, a bordo del "Arlanza", el Embajador de Chile en el Brasil, señor Cruchaga Tocornal, acompañado de su señora. Será saludado a su paso por Buenos Aires por los representantes de la Cancillería.—(U. P.)

El regreso de Firpo a Buenos Aires

BUENOS AIRES, 18.—Esta noche llega a ésta Angel Firpo. Entrevistado a su paso por Montevideo declaró que permanecerá pocos días en Buenos Aires, pues regresará brevemente a Europa, donde piensa llevar a cabo varios interesantes proyectos comerciales. Dijo que había recibido numerosas propuestas para medirse con Gibbons, Spalla, Wells, Uscudum, Van der Velder y otros, pues no creía probable la realización de un match de desquite con Dempsey.—(U. P.)

BUENOS AIRES, 18.—**El día 24 el Presidente Alvear ofrecerá un gran banquete** en ocasión del aniverpatrio, al que se invitará especialmente a los jefes de las misiones diplomáticas. El banquete tendrá lugar en el salón blanco de la Casa del Gobierno.—(U. P.)

La frontera con Bolivia

BUENOS AIRES, 18.—A raíz de la entrevista del Ministro de Argentina en Bolivia con el Presidente de la República, se cree que quedará terminada el próximo mes la línea fronteriza argentino-biliviana. Se dice que se estudian nuevas bases para el intercambio comercial; se entiende que este asunto está también en estudio en la cancillería boliviana.—(U. P.)

Petición de intervención federal en San Juan

BUENOS AIRES, 18. — El Intendente Municipal de San Juan, en nombre del Concejo Deliberante, pasó una nota al Congreso, solicitando de carácter urgente, la intervención federal en la provincia, con el fin de hacer efectiva la garantía de libertad del ejercicio del Gobierno Municipal, que consagra el artículo de la Constitución. Se adjunta abundante documentación fundamentando el pedido. (U. P.).

BUENOS AIRES, 18. — **El 15 de Junio, la escuadra de instrucción iniciará la segunda parte** de su programa. El Jefe de la Escuadra, el señor Enrique Moreno, recibió instrucciones del Ministro de la Marina sobre el particular. — (U. P.).

BUENOS AIRES, 18. — **El 20 de Mayo iniciará sus sesiones el Congreso de trabajadores,** organizado por la Liga Patriótica Argentina, y se clausurará el 23. — (U. P.).

EN HONOR DEL MINISTRO DE HIGIENE Y PREVISION SOCIAL

El Jueves en la noche, a las 9.30, la Compañía René Oro, dará una función especial en honor del señor Ministro de Higiene y Previsión Social, señor José Santos Salas.

A esta función, que se desarrollará en el Teatro Principal, se ha invitado al Cuerpo Diplomático, y a otras distinguidas personalidades de nuestros círculos sociales.

LA FIESTA DE ANOCHE EN CELEBRACION DEL 20.o ANIVERSARIO DE LA IMPRENTA LA ILUSTRACION

Anoche se efectuó la manifestación que se ofrecía por los dueños de la Imprenta y Litografía La Ilustración a sus empleados y obreros con motivo del 20.o aniversario de ese establecimiento industrial.

La manifestación consistía en un banquete, al que había sido especialmente invitado el Ministro de Higiene, quien no pudo quedarse a la comida por tener que concurrir a otra manifestación, para la cual había sido invitado anteriormente.

Sin embargo, el doctor Salas se hizo presente momentos antes de iniciarse el banquete, y en circunstancias que se encontraba reunido el personal, hizo uso de la palabra y se refirió a las causas que lo privaban de quedarse a la comida, haciendo al mismo tiempo votos por la prosperidad y armonía de los patrones y obreros de la Imprenta.

Una vez que el Ministro Salas se retiró del local del Splendid, la concurrencia ocupó las mesas, en medio de la cual se encontraban los señores Poblete Cruzat, dueños del establecimiento y el contador de la firma, señor Silva.

A la hora oportuna, el señor Exequiel Silva ofreció la manifestación, contestando en términos elocuentes el señor Manfredo Poblete. A continuación hicieron uso de la palabra los señores Orlando Meza, Pedro Belisario Gálvez, Carlos Vega Macher y Rosamel del Valle.

Todos los oradores hicieron votos por la prosperidad de la Imprenta, de sus jefes y del personal.

ESTA NOCHE, A LAS 9, SE INAUGURA LA UNIVERSIDAD POPULAR LASTARRIA

HABRA CLASE DE FILOSOFIA.—LA INSTITUCION CUENTA YA CON MAS DE 200 ALUMNOS Y SE ESPERA QUE HOY ESE NUMERO LLEGARA A 300

Organizados ya todos los cursos de la Universidad Popular, esta noche podrá iniciarse el de Filosofía, a cargo de los profesores señores Eduardo Barrenechea y Pedro León Loyola. Este último hará las primeras clases bajo el rubro general de "Introducción a la Filosofía". La de hoy versará sobre el tema: "La Filosofía como una de las formas esenciales del pensamiento humano". Comenzará a las 9 P. M. en punto en la sala N.o 23 de la Universidad de Chile, Alameda entre Arturo Prat y San Diego.

Ayer, el número de matriculados pasó de 200. Esta tarde de 6 a 7 1|2 continuarán recibiéndose nuevos alumnos en el local indicado. Enterado el número de 300, la matrícula quedará cerrada. Cumplimos con el deber de avisarle a los interesados.

Los alumnos tendrán franquicias especiales: ese es el fin de la matrícula. Pero la asistencia a las clases es absolutamente libre: pueden ir a ellas las personas que lo deseen.

HOY SE INAUGURA. EN GINEBRA LA 7.a CONFERENCIA INTERNACIONAL DEL TRABAJO

PARTICIPARAN EN ELLA TODOS LOS PAISES ADHERIDOS A LA LIGA DE LAS NACIONES. — LA DELEGACION CHILENA AL TORNEO MUNDIAL

Hoy se realiza en el Viejo Mundo un acto trascendental: la inauguración de la 7.a Conferencia Internacional del Trabajo a la que concurrirán todos los países que se encuentran unidos a la Liga de las Naciones.

NUESTRA DELEGACION AL TORNEO MUNDIAL

Nuestro país se ha hecho representar en este torneo por la siguiente comisión: Presidente, señor Emilio Bello Codesido; el Director General del Trabajo, señor don Moisés Poblete Troncoso, en el carácter de asesor técnico; don Fernando Santa Cruz Wilson, en representación de las Empresas Patronales; don Galileo Urzúa, delegado de los obreros y dos secretarios, los señores Luis Silva Salinas y don Ernesto Torrealba.

ALGUNAS DE LAS MATERIAS QUE SE TRATARAN

La 7.a Conferencia Internacional del Trabajo que se inaugura hoy, se ocupará entre otras de las siguientes materias: la ratificación de acuerdos anteriores sobre la igualdad de tratamiento de los trabajadores de los diferentes países, sin consideración de su nacionalidad. El Trabajo Nocturno de las Panaderías; la duración de las jornadas en las Fábricas de Vidrios; el aumento del personal del Consejo de Administración de la Oficina Internacional.

Con este aumento se crearán cuatro plazas para los países extra-europeos, lo que significaría una posibilidad para que Chile pudiera tener opción a uno, por cuanto tiene su asiento en el Consejo. Se presentaría sin embargo una dificultad, el hecho de que nuestro país no ha notificado el acuerdo respectivo.

A LA TESORERIA MUNICIPAL HAN INGRESADO ESTE AÑO $ 857,455.15

POR EL CAPITULO DE PATENTES

La Comisión Clasificadora de Patentes Municipales se ha caracterizado por su constante labor en el desempeño de sus funciones, controlando y fiscalizando las entradas municipales, por el capítulo de patente. Además, en compañía de la Defensa Municipal ha procedido enérgicamente en contra de los deudores morosos, que violaban las ordenanzas orgánicas de Municipalidades.

Esta Comisión, en el año 1923 aumentó la patente a seis mil pesos a todas las casas mayoritas que pagaban 500 pesos como sucursal de Valparaíso, de modo que, en el año de 1924 aumentó el valor de las patentes en $ 710,821.10 y el año de 1925, hasta el 30 de Abril ha ingresado en la Tesorería Municipal la suma de $ 857,455.15.

Damos a continuación los datos estadísticos de los dos últimos años hasta el 30 de Abril del presente año.

AÑO 1923

Ingresado por patentes.	$ 1.298.312.00
Ingresado por patentes morosas.	61.999.00
	$ 1.360.311.00

AÑO 1924

Ingresado por patentes.	$ 1.837.108.60
Ingresado por patentes morosas.	234.022.50
	$ 2.071.131.10

AÑO 1925

(Enero, Febrero, Marzo y Abril)

Ingresado por patentes.	$ 824.307.65
Ingresado por patentes morosas.	33.147.50
	$ 857.455.15

LA ASOCIACION DE INDUSTRIALES SASTRES TOMA PO[illegible]NES, FRENTE AL MOVIMIENTO OBRERO

Sabidos son los acuerdos adoptados por el gremio de sastres tendientes a solicitar de los dueños de sastrerías un mayor aumento en el pago del trabajo que ellos efectúan.

Estos acuerdos, ya que han sido dados a publicidad, han obligado a que también los propietarios de sastrerías tomen sus medidas y, en efecto, últimamente, celebraron una entrevista con el señor Ministro de Asistencia y Previsión Social, manifestándole que ellos se encuentran llanos a acceder, en parte, a la petición que se les hacían, y le demostraron con un cuadro comparativo, lo que ellos ganan y lo que perciben los obreros, habiendo casos en que sube hasta un ciento por ciento.

Los dueños de sastrerías, con el objeto de hacer aún más evidente y patente lo que decían, llegaron hasta proponer al señor Ministro de Previsión Social, que ellos permitían que se vieran sus libros, a fin de que se impusieran de las utilidades que percibían, que no son en manera alguna tan grandes como la exponen los operarios, y por cuya razón es completamente imposible que accedan a la solicitud de los operarios.

Como el movimiento entre los obreros de sastrerías ha ido en aumento, anoche se reunió la asamblea de la Asociación de Industriales de Sastrerías y tomó el acuerdo de que ninguna sastrería perteneciente a la Asociación, daría trabajo a los operarios de otra que lleguen a solicitar trabajo.

Este temperamento se adoptó en vista de que los operarios querían hacer la huelga circulante.

EDUCACION

El profesor don Romeo Murga dejó de existir ayer en San Bernardo

La muerte de este joven educador ha causado hondo pesar entre sus numerosos amigos y colegas, especialmente entre los recientemente egresados del Instituto Pedagógico, pues el extinto hace sólo poco más de un año se graduó en las asignaturas de francés y castellano, obteniendo excelentes certificados.

Sumamente joven, fallece a los 21 años de edad, era una segura promesa para nuestra enseñanza, en la que apenas alcanzó a iniciarse desempeñando con éxito la cátedra de francés en el Liceo de hombres de Quillota en cuyo cargo le sorprendió la cruel enfermedad que le ha llevado a la tumba.

Romeo Murga a pesar de su juventud, había logrado vincular su nombre al de los poetas nuevos que, con más éxito cultivaron nuestras letras.

Hace dos años su elogio lírico a la Reina, obtuvo el primer premio en el concurso de la Fiesta de la Primavera. "Claridad" publicó en sus páginas muchos bellos poemas suyos.

Los funerales de don Romeo Murga se realizarán en la mañana de hoy en San Bernrado y concurrirán a ellos muchos de sus amigos de Santiago. El cortejo partirá de Eyzaguirre 225.

La 1.a Conferencia de Extensión Secundaria del año en el Liceo de Aplicación

El Liceo de Aplicación, uno de nuestros establecimientos de instrucción más importantes, inicia hoy el ciclo de conferencias de extensión secundaria. Hará una disertación, sobre los deberes individuales y sociales, el profesor señor Alejandro Ríos Valdivia, y se ha preparado para esta velada un interesante programa musical, con la colaboración de distinguidos alumnos del Conservatorio Nacional de Música.

Presidirá la reunión el señor Rector de la Universidad y asistirán, especialmente invitados otras distinguidas personalidades de nuestro mundo educacional.

Se nombra el profesorado del Instituto Agronómico

Se ha tramitado el decreto que nombra a las siguientes personas para que desempeñen en el Instituto Agronómico, las cátedras que se indican:

CURSO DE INGENIEROS AGRICOLAS

A don Francisco Fuentes M., para las clases de botánica agrícola;

A don Carlos E. Porter, para las clases de zoología general y entomología agrícola;

A dn Miguel R. Machado, para las clases de geología y mineralogía agrícolas;

A don Osvaldo Rojas Fraga, para las clases de química general;

A don Julio Pérez Tapia, para las clases de álgebra;

A don Luis A. Acuña, para las clases de trigonometría;

A don Ignacio Ramírez, para las clases de inglés;

A don Emilio Eyquem, para las clases de microbiología general y agrícola;

A don Manuel Vicuña Rivas, para las clases de api-avicultura;

A don Víctor M. Valenzuela, para las clases de agronomía general (climatología, agrología, agroquímica y agrotecnia, enmiendas y abonos);

A don Carlos Manríquez Rivera, para las clases de química analítica y agrícola;

A don Ernesto Espinoza, para las clases de dibujo lineal y a mano alzada;

A don José Lira O., para las clases de mecánica y motores;

A don José Alfonso, para las clases de legislación rural;

A don Roberto Opazo G., para las clases de cultivos generales y especiales;

A don Germán Greve, para las clases de zootecnia (anatomía fisiológia y exterior);

A don Alvaro Blanco, para las clases de zootecnia general y especial, higiene y alimentación animal;

A don José T. Bisquertt, para las clases de arboricultura frutal y horticultura;

A don Manuel 2.o Valenzuela O., para las clases de viticultura;

A don Luis A. Acuña, para las clases de construcciones rurales;

A don Juan Torres C., para las clases de profilaxia y nociones de veterinaria;

A don Carlos Camacho, para las clases de patología vegetal;

A don Ernesto Maldonado, para las clases de arboricultura forestal, silvicultura e industria maderera;

A don Carlos Videla L., para las clases de tecnología, industrias varias;

A don Guillermo Agüero, para las clases de hidráulica agrícola;

A don Jorge Lira C., para las clases de topografía agrícola;

A don Jorge Schneider Labbé, para las clases de economía rural;

A don Exequiel Poblete, para las clases de contabilidad agrícola;

A don Enrique Metzdorff, para las clases de tecnología (vinificación y enología);

A don Francisco Fuentes M., para profesor de botánica del segundo año, conforme al plan antiguo y sólo por el año 1925;

A don Carlos E. Porter, para profesor de zoología del 2.o año y sólo por el año 1925, conforme al plan antiguo.

A don Carlos Manríquez N., para profesor de química analítica y agrícola del 4.o año, conforme al plan antiguo y sólo por el año 1925;

A don Manuel 2.o Valenzuela, para profesor de viticultura del 4.o año, conforme al plan antiguo y sólo por el año 1925;

A don Juan Torres O., para profesor de profilaxis y nociones de veterinaria del 4. año, conforme al plan antiguo y sólo por el año 1925;

A don Alejandro de la Noi, para profesor de dibujo del 3.er año y sólo por el año 1925.

CURSO MEDIO DE AGRICULTURA

A don Carlos E. Porter, para las clases de botánica y zoología;

A don Miguel Germain, para las clases de elementos de física y química;

A don Fernando Avendaño, para las clases de ganadería, 1.a parte;

A don Julio Chacón, para las clases de ganadería, 2.a parte, con nociones de veterinaria;

A don Edwin Bey, para las clases de agricultura general (geología, agrología, climatología, enmiendas y abonos);

A don Luis Bastidas, para las clases de cultivos generales;

A don Baldomero Orellana, para las clases de cultivos especiales y horticultura;

A don Germán Aldunce, para las clases de elementos de agrimensura;

A don Zorobabel Rojas, para las clases de contabilidad agrícola;

A don Manuel Vicuña Rivas, para las clases de api-avicultura;

A don José Zagal A., para las clases de arboricultura frutal y forestal;

A don Juan Torres, para las clases de industria lechera;

A don Luis A. Acuña, para las clases de higiene rural;

A don Ricardo Millán, para las clases de tratamiento curativo de las enfermedades vegetales;

A don Manuel 2.o Valenzuela, para las clases de iticultura y vinificación.

CURSOS CORTOS DE EXTENSION AGRICOLA

A don José T. Bisquertt, para las clases de arboricultura frutal y horticultura;

A don Samuel Cubillos, para las clases de cultivos generales y especiales;

A don Carlos Silva, para las clases de ganadería y lechería;

A don Darío Bonilla, para las clases de api-avicultura;

A don Pablo Larenas, para las clases de viticultura y vinificación; y

A don Manuel 2.o Valenzuela, para las clases de jardinería.

Páguese a los nombrados el sueldo correspondiente a contar desde el 1.o de Abril último, de acuerdo con la pauta aprobada por decreto N.o 476, de 15 del actual.

Tómese razón, regístrese y comuníquese.—**ALESSANDRI. — Claudio Vicuña.**"

La entrevista de los profesores con S. E.

ACTIVIDADES DEL MOVIMIENTO PRO REFORMA EDUCACIONAL.— PUBLICACION OFICIAL DE LA ASOCIACION DE PROFESORES PRIMARIOS

Como lo anunciamos oportunamente, en la tarde de ayer la Junta Ejecutiva de la Asociación General de Profesores de Chile y una comisión de normalistas desocupados, fué recibida en audiencia por el Presidente de la República, quien atendió a los profesores en compañía del Ministro de Instrucción señor Maza.

La comisión manifestó al señor Alessandri el deseo dominante en el magisterio y en el pueblo de que se aprueben cuanto antes las reformas de la educación primaria y normal.

El señor Alessandri expuso que era preocupación constante del Gobierno la atención de este asunto y encargó al Ministro de Instrucción que agitara en el Consejo de Educación Primaria el proyecto elaborado por la comisión oficial que le ha sido enviado en consulta.

Por otra parte, declaró que no conocía el proyecto y mientras no determinara el estudio de la Constitución no podría dedicarse a él.

La comisión argumentó en favor de la aprobación del proyecto y exteriorizó sus temores de que, sometido a la consideración de cualquier organismo político, fuera desnaturalizado fundamentalmente.

El Presidente de la República mantuvo su punto de vista.

Finalmente, el señor Alessandri se refirió al estudio de las reformas constitucionales y pidió la cooperación de los profesores a este problema.

Después de las seis de la tarde y habiéndose prolongado la entrevista, por espacio de más de dos horas, se retiró la comisión.

COMITE PRO-REFORMA EDUCACIONAL

Invitados por la Junta Ejecutiva y la Agrupación Santiago de la Asociación, esta tarde a las 7 se reunirán en el local de esta institución, Rosas 1022, los secretarios generales o delegados de las diferentes organizaciones de obreros, empleados y arrendatarios de la capital para constituir el Comité Pro-Reforma Educacional, que tendrá a su cargo la propaganda del proyecto y buscará la manera de conseguir su despacho.

A la reunión de esta tarde, han sido invitadas: La Unión de Empleados de Chile, la Junta Ejecutiva Federal, el Consejo Relacionador de Organizaciones Autónomas, la Federación del Rodado, la I. W. W., la Junta Administrativa del Gremio de Panificadores, la Federación Obrera Ferroviaria, la Junta Central de Arrendatarios, la Federación Santiago Watt, la Asociación de Empleados de Correos, la Unión de Obreros en el ramo de Mueblería, el Consejo de Tranviarios, la Federación de Telegrafistas, la Unión Industrial del Cuero, la Federación de Obreros de Imprenta, el Congreso Nacional Mutualista, la Unión de Metalúrgicos, la Unión de Albañiles, la Unión de Estucadores, la Unión de Pintores, el Congreso Social Obrero, la Asociación de Choferes de Autobuses, y en general, todas las instituciones, cualquiera que sea su carácter.

La Junta Ejecutiva se reunir; hoy a las 5 P. M. — La Junta Ejecutiva celebrará sesión hoy para continuar el debate sobre la adhesión al Frente Social Republicano y tratar sobre la entrevista con el Presidente. Se advierte que las sesiones son públicas y permanentes, esto es, diarias.

UN DESMENTIDO DEL MINISTRO DE HACIENDA

El Ministro de Hacienda, señor Valentín Magallanes, nos ha entregado el siguiente desmentido terminante, referente a rumores acogidos por cierto diario de la capital:

"Con motivo de los rumores que han circulado últimamente sobre la posible jubilación del Director de Impuestos Internos, don Alfredo Rioseco, interrogamos ayer al señor Ministro de Hacienda, don Valentín Magallanes, quien nos manifestó que eran absolutamente infundados dichos rumores, agregándonos, que el señor Rioseco no sólo cuenta con la entera confianza del Gobierno, sino que, además, estima indispensable su permanencia al frente de ese servicio al cual ha prestado, desde muchos años, su inteligente y activo concurso, y que, como Director del ramo, ha preparado las leyes de nuevos impuestos que comienzan a aplicarse en el país.

Terminó el señor Magallanes diciéndonos que por otra parte, hace suya la declaración de su colega el Ministro del Interior, don Armando Jaramillo, aparecida en la prensa de ayer sobre estos rumores y los posibles candidatos a que ellos se referían".

Noticias breves; pero importantes

SE HA DECLARADO LEGALmente instalada la Compañía Comercial J. K. Robinson Limitada, que se dedicará, dentro del territorio, al comercio en general.

CHILE HA SIDO OFICIALmente invitado a la Exposición Universal que en Noviembre próximo se abrirá en Dunedin, Nueva Zelanda, a la que nuestro país concurrirá ofreciendo muestras de salitre.

EL GOBIERNO DE ESPAña ha designado al señor José Madrid, para que desempeñe las funciones de vice-cónsul en Chillán, Ñuble y Cauquenes.

HOY, A LAS 11 A. M. SE reunirá el Consejo de Estado. Como materia única figura en la tabla la formación de ternas para llenar las vacantes de juez suplente del 3.er Juzgado Civil de Santiago y de juez de San Carlos.

SE CONCEDIO JUBILACION al ex-administrador general de Correos de Santiago, señor Carlos Rojas Solar.

SE HA NOMBRADO GOBERnador de Casablanca al señor Rafael Valdés Valenzuela, que desempeña igual cargo en Osorno y que con anterioridad lo fué de Castro.

LA FEDERACION AUSTRAL de Estudiantes se reunirá en breve para designar su directorio, con el objeto de fijar la fecha de elecciones y de estudiar los informes de las sub-comisiones, se reunirá mañana a las 6 1|2, en Compañía esquina de Morandé, el Comité Ejecutivo de la Federación.

HA QUEDADO NOMBRADO oficial 2.o de la Defensa Municipal el señor Eduardo Alessandri Rodríguez, empleado que quedó cesante el 1.o de Enero, por la reorganización decretada por la anterior Junta de Vecinos.

LA ACADEMIA "ALBERTO Blest Gana", cita a sus miembros, a una sesión que se efectuará mañana a las 8.45 P. M., en casa del secretario, Avda. Providencia N.o 1057.

LA SECCION SPORTIVA Y Musical de la Sociedad Profesores de Instrucción Primaria, en cumplimiento de un acuerdo del Directorio, efectuará una excursión campestre a Talagante, el próximo Domingo 24, en honor de una distinguida profesora que ha sido nombrada para un elevado cargo educacional.

Las adhesiones se reciben hasta el Viernes, a las 6 P. M., en la Escuela Olea, Avenida Matta 907, y en la Visitación de Dibujo, Amunátegui 61.

¿COMO QUIERE USTED QUE SEA EL NUEVO UNIFORME DEL EJERCITO

(CONTESTACIONES A LA ENCUESTA DE "LA NACION")

VIII

Estoy en perfecto acuerdo que nuestro uniforme debe modificarse: no es razonable que el Ejército de Chile tenga como propio el de otra nación.

Yo confío ampliamente en que la comisión que tiene a su cargo ese estudio, ha de llegar a un buen resultado que ha de satisfacernos a todos los militares.— **Comandante O. S. L.**

IX

¿Cuántas veces se ha tratado de cambiar nuestro uniforme? Ya no tengo cuenta; pero de cada modificación que se le hace, no se tiende sino a copiar otro extranjero. ¿Es esto posible?

Busque la comisión un color propio, distintivos propios, imagine un corte que al mismo tiempo que ser elegante, sea propio de la corrección y severidad que debe regir entre las prendas que usan los militares.—**Teniente listo Para capitán.**

X

Yo, señor redactor, creo que dentro de las normas y prácticas de nuestro Ejército, debe alejarse todo aquello que tienda a deslumbrar al público; nada de entorchados, que esos ya pasaron de moda; nada de sombreros de punta, como un capitán amigo desea; ni nada de frac.

No imitemos: si queremos el pete, que sea severo, serio. Que no tenga el lujo deslumbrante del austriaco, que en una República no sienta bien. Suyo affmo, **subteniente Roberto.**

El galante ofrecimiento que "La Nación" hace de sus columnas para tratar este tema, obliga a muchos de los que pasamos alejados de los altos círculos militares a que también mezclemos nuestros pareceres en materia tan importante para la institución.

Aún cuando es corriente oír decir que: "el hábito no hace al monje", sin embargo, este refrán no reza en esta ocasión; y es el "hábito en este caso el "uniforme", un factor primariamente determinante de la correcta presentación de un ejército. Es por eso que, interesándome principalmente esta condición, entre a dar una opinión sobre los cambios que se piensa introducir en su reglamentación.

A mi entender son tres los puntos fundamentales que se debe tomar en cuenta para proponer modificaciones sustanciales en el uniforme:

1.o) Que el usado actualmente sea decididamente malo:

2.o) Que el reemplazante sea más económico, de mejor presentación y más sencillo que el anterior; y

3.o) Que nuestras industrias nacionales sean capaces de proporcionarlo íntegramente.

Analícese desapasionadamente cada una de estas circunstancias y cualquiera puede llegar a la solución razonable de este sencillo problema, que infinitas comisiones designadas en igual cantidad de veces no han podido decidir en definitiva.

Cabe como primera pregunta: ¿es tan inapropiado el uniforme que tenemos en uso que haya necesidad imperiosa de cambiarlo por otro que reuna condiciones inmejorables? No lo creo; y sí pienso que los innovadores que propician cambios radicales en él, pretendiendo "nacionalizarlo", no tienen razón fundamental ninguna. Porque, ¿qué llamarían ellos un "uniforme nacional"? Tal vez el que usaban las tropas que pelearon por nuestra independencia? Me parece que ese era casi fiel copia del español. ¿O acaso pretenden que sea de esta condición el que llevaron nuestros militares del antiguo ejército y que lo cubrieron de glorias en las campañas del Perú y Bolivia? Este uniforme, creo, era también una imitación del que usaba el ejército francés en esa época.

No ha habido, pues, antes ningún uniforme nacional, y no hay ahora ninguna razón para crearlo. Al contrario, todas las naciones tienden a igualar los uniformes de sus ejércitos, salvo uno que otro detalle que le es característico a cada país; esta es una medida muy práctica y tomada de la institución hermana, la Marina, cuyo uniforme es universal.

Los uniformes que se usan actualmente en nuestro Ejército no son inapropiados: se asemejan mucho a los en uso en países cuyos habitantes tienen un criterio reconocidamente práctico y que ya han dado normas aceptadas por casi todas las naciones; no hay conveniencia en su "nacionalización" ni tampoco llego a comprender en qué consistiría ella, a no ser que, con referencia a este último, se tomara como fundamento las prendas características de nuestro "huaso nacional". (?)

No desconozco, por otra parte, que sea necesario suprimir algunos de los elementos que constituyen las diversas tenidas, o modificar detalles de confección, pero de ahí a cambiarlo enteramente hay gran distancia. Por ejemplo, gumentaba hace poco, en las mas columnas de "La Nación" el vivo del pantalón de un form fe no coincidía en el color de su gorra; este es un deta que está dentro de la noción damental que me sirve de argu to; tratar de que los uniform ejército sean verdaderamente formes".

Este último concepto me llegar derechamente al punto ya enunciado: se conseguiría nomía y una mejor presentación la colectividad. En cuanto al factor, la sencillez, se obtiene minuyendo algunas prendas han quedado del reglamento gado hace pocos meses y que tienen ningún objeto práctico seguir perteneciendo a la indu taria del personal; en ningún aumentar otras nuevas trabas relumbrones que sólo cuadran fastuosidades de cortes reales y en países democráticos como nuestro, eso sería inaceptable sólo impondría mayores desem sos.

A este respecto es preciso derar que los oficiales, además tener todas sus tenidas reglam rias, deben también procurarse jes civiles, lo que viene a au tar considerablemente los del paciente (empleo esto porque, tratándose del regla de uniformes, lo hemos sido la vida).

El punto 3.o no es necesario zarlo con grandes argumentac basta recordar lo que pasó en le durante la última guerra pea: casi todas las prendas del forme se traían de Alemania, lizada la importación, quedaron oficiales sin tener donde com las o pagándolas a precios ex vos que estaban fuera del al de sus presupuestos. Aquí veo yo claramente la "nacional ción" del uniforme, es decir, todos sus elementos sean fab dos o manufacturados en el pa

Una última consideración tante antes de terminar: los cientes" imploran de la com designada para el estudio del reglamento de uniformes, que ga compasión de las atormenta humanidades de los oficiales Ejército, le piden no aumentar tenidas, importando mucho las ojalá a sólo dos, dentro de actualmente en uso, y que no **cambien nunca más**, por favor **Chertman.**

Se despachan las pensiones para los sobrevivientes del combate de Iquique

En la tarde de ayer el Presidente de la República ha firmado el decreto que manda pagar las siguientes pensiones a los sobrevivientes del combate naval de Iquique.

SOBREVIVIENTES DE LA "ESMERALDA"

Vicealmirante don Arturo Wilson, $ 60,420.

Contralmirante don Arturo Fernández, $ 55,500.

Contralmirante don Vicente Zegers, $ 51,000.

SOBREVIVIENTES DE LA "COVADONGA"

Ex-mayordomo 1.o don José R. Andeur, $ 4,462.20.

Ex-cabo fogonero don Bernardo Pereira, $ 3,180.00.

Ex-soldado don Abdon Ahumada, $ 2,200.00.

Ex-grumete don Eufrasio Fernández, $ 1,785.00.

Se concede el retiro de la mada al Ingeniero Contra mirante don Diógenes dova

En la tarde de ayer ha firmado el decreto por el concede el retiro absoluto Armada al ingeniero contral te don Diógenes Córdova.

El señor Córdova es un guido ingeniero quien, median preparación llegó a ocupar alto puesto dentro del escala que pertenece.

En comisión de servicio

Procedente de Valparaíso cuentra en esta capital en com de servicio, el mayor don Ponce.

El Capitán señor Amená

En la mañana de ayer lleg esta capital el ayudante de la mandancia General de Valpar jefe de la Oficina Plebiscitaria esa provincia, capitán don He Amenábar Vicuña.

El señor Amenábar ha ve con el objeto de informar a la cina Central de esta ciudad, estado de los trabajos en puerto.

El Ministro de Marina

De Valparaíso llegó en la na de ayer el Ministro de Mar don Braulio Bahamonde.

Licenciamiento de los conscriptos del ex-Regimiento Valdivia

El Ministro de Guerra, ha dictado un decreto por el que dispone que el Comandante de la Escuela de Caballería proceda a ajustar de sus haberes y a licenciar a los conscriptos que a continuación se indican, del contigente del ex-Regimiento Valdivia y que en la actualidad se encuentran agregados a aquella repartición.

Armando Aravena, Ricardo Flores, Alberto Flores, Sebastián Gavilán, Custodio Lillo, Rosendo Moraga, José Marvelline, Gaspar Ortiz, Jacinto Torres, Roberto Tarden, José Valenzuela, Gumercindo Villalobos, Abracino Valverde, Aureliano Yáñez y Alfonso Yáñez.

Escuela Naval

Cadete pensionistas de la Escuela Naval, han sido designados los señores Arturo Sierra Délano y Víctor Braun Page.

Citación

En la Comisión Liquidadora de Recompensas se necesita a la señora María Gómez Urrutia viuda del cabo 2.o don Manuel Jesús Rodríguez. Dicha señora vivía en Junio de 1934 en la calle Fermín Vivaceta, N.o 560.

Especialista en el Estado Mayor

Por decreto firmado hoy por el Presidente de la República, han sido declarados especialistas en Estado Mayor los capitanes señores José A. Herrera Acevedo y Luis A. Muñoz Artigas.

Patentes de navegación

Se ha extendido patente de navegación, a favor del vapor "Tucapel", ex-Llanquihue.

Piloto militar

Ha sido nombrado piloto 1.o militar de la Armada Nacional, el piloto 2.o aviador don Agustín Alcayaga.

Nuevas cédulas de retiro

Se ha concedido nuevas cédulas de retiro, al ingeniero de navío don Juan 2.o Montenegro Soto; al capitán de fragata don Florencio Albónico, con $ 18,000 anuales y al contralmirante don Arturo Acevedo L. con una pensión anual de $ 20,400.

El Ministro de Guerra

Se encuentra enfermo el Ministro de Guerra don Carlos Ibáñez del Campo por cuyo motivo desde el sábado último no concurre a su despacho.

Director de Sanidad de los Ferrocarriles

Ha sido nombrado Director Superior de Sanidad de los Ferrocarriles del Estado el doctor don Luis Vargas Salcedo, con un sueldo nual de $ 36,000.

La organización de un criadero de sementados para el Ejército

Se ha nombrado una comisión compuesta por el Inspector de Remonta, comandante de la División de Caballería; de la 2.a Brigada de Caballería; de la 3.a Brigada Combinada; del Regimiento Tacna y el capitán señor Amaro Pérez para que estudie y proponga lo conveniente para la organización del Criadero de Sementados. Presidirá esta comisión el jefe más antiguo.

Retiro temporal del Ejército

Se ha concedido el retiro temporal del Ejército al coronel don Juan Negrete Durán.

El ingeniero contraalmirante don Diógenes Córdoba, se retira de la Armada

Ayer en la tarde ha quedado firmado por el Presidente de la República, el decreto que concede el retiro absoluto de la Armada, al ingeniero contralmirante don Diójenes Córdova.

Se retira el señor Córdova, después de haber escalado uno por uno, los diferentes grados de la carrera de ingeniero dentro del escalafón que pertenece, habiendo llegado a desempeñar el alto cargo de contralmirante.

Fué el señor Córdova el pr ingeniero que, dentro de la nacional, llegó a ser nombrado tralmirante, cargo que logró ner, merced a su preparación tracción al estudio y a la e irreprochable hoja de servicio tenía.

Con el retiro del señor Cór habrá dentro del escalafón de genieros, un considerable movi to.

SEÑORES MILITARES
Con deuda de $ 35,000 a la Caja de Retiro del Ejército y Arma
OFRECEMOS EN VENTA
en Lord Cochrane, segunda cuadra, muy buena casa de un piso, metros, 6 dormitorios, 2 patios, dependencias, huerto, etc.
PRECIO: $ 100,000 — FACILIDADES PAG
JARAMILLO & OVALLE — Agustinas 1217

ACTIVIDADES DE LOS ARRENDATARIO

Damos a continuación las actividades de los arrendatarios que se efectuarán en el día de hoy.

LIGA FEDERAL DE ARRENDATARIOS

Tribunales Unidos (Tenderini 155)

Esta organización se reunirá mañana, a las 8.30 P. M., en sesión extraordinaria a fin de conocer las cuentas que deberán dar las diversas comisiones a quienes se les ha encargado varias diligencias.

En esta sesión se eligirá el nuevo directrio en virtud que el actual esá en carácter de provisorio.

2.o TRIBUNAL

Esa Liga atraviesa por un período de bastante actividad, pues todos los arrendatarios que desean pagar sólo el 50 por ciento han concurrido ya a firmar los registros de la Liga habiendo obenido espléndidos resultados.

Se comunica a los arrendatarios que no estén inscritos pasen a buscar su libreta a Seminario 334. También ponemos en conocimiento de todos los arrendatarios que el Domingo 16 quedó constituido el primer y segundo sector, estando las secretarías en Maestranza, Cité Almirante Latorre y en San Isidro, Cité Centenario, donde pueden inscribirse todos los arrendatarios.

Hoy asamblea en Avenida Las Quintas 130. Hora 8 P. M.

6.o TRIBUNAL

Se cita a asamblea general de arrendaarios para hoy, a las 8 1|2 P. M. en nuestro local, Cóndor frente a Huemul.

Se tratará en especial del autor de una correspondencia llegada a la Liga en contra de uno de nuestros más prestigiados miembros.

LA VELADA PROXIMA

La comisión de fiesta activa los preparativos para la velada q prepara en la próxima semana ta fiesta será a beneficio d fondos sociales del Comité Ce

LA REUNION DEL COMITE TRAL

Mañana se efecuará la sesió delegados de los sectores de la muna Yungay 3.o y 4.o.

Esta reunión tiene bastante portancia por tratarse de dar mino de los trabajos que pendientes. La reunión se efe a las 7.30 en Maipú 880.

LA SECRETARIA DE DEFEN DE ARRENDATARIOS

Este servicio gratuito para arrendatarios del 7.o tribunal gue atendiendo diariamente a personas que solicitan sus cios.

LA CONCENTRACION GENERA DE ARRENDATARIOS

Los diversos sectores con activando la propaganda para tuar una gran concentración de datarios de los siguientes sec 3.o, 5.o, 7.o, 8.o y 11.o Tribu Esta concentración se hará en Avenida Portales a la altura de C cabuco.

COMUNA DE YUNGAY

Hoy, a las 7.30 P. M. se ef tuará un recorrido por la comun fin de continuar la campaña ciada en favor de todos los datarios de la comuna.

Mañana comicio en la plazuela Tropezón. Hablarán: E. Zapata Amariel González, Marcos Contre Cortés Navarro, Acuña Concha otros oradores.

El Jueves se efectuará la asam blea general en la que se cuenta de la solución en los glíos habidos entre arrendadores arrendatarios.

LA JUNTA DE BENEFICENCIA ADEUDA AL BANCO DE CHILE, $ 8.109,487.63

La Junta de Beneficencia de Santiago, ha enviado al señor Ministro de Higiene, Asistencia y Previsión Social, la siguiente comunicación:

"Señor Ministro:

La Junta de Beneficencia ha recibido una nota de la Gerencia del Banco de Chile en la cual expresa que el Consejo de aquella institución se ha impuesto del saldo al Debe que tiene la corporación en su cuenta corriente, ascendente, el 24 de Abril próximo pasado, a la suma de $ 7.244,000 y hoy a $ 8.109,487.63. Agrega el señor gerente que, como estos sobregiros son transitorios, llama la atención a la necesidad de cubrirlos.

La Junta de Beneficencia acordó en la sesión del Martes 12 del actual poner este requirimiento del Banco de Chile en conocimiento de US., y explicar al señor Ministro de dónde proviene este exceso en la cuenta corriente, para que el Gobierno se sirva solucionar esta situación, que afecta ya hondamente a las finanzas de la corporación.

El Fisco adeuda a la Junta de Beneficencia de Santiago:

a) Por subvenciones fiscales correspondientes a los meses de Marzo y Abril	$ 1.265,013.22
b) Por réditos de censos vencidos el 31 de de Marzo. . . .	396,443.55
c) Por subvenciones variables de Enero, Febrero, Marzo y Abril.	412,666.52
Total.	$ 2.074,123.29

Con el producto del empréstito autorizado por el decreto-ley N.o 77 deberán ser atendidos los déficits acumulados durante los años 23 y 24, ascendentes, en 31 de Diciembre de 1924, a la suma de $ 6.241,826.38.

Total general: $ 8.315,949.67.

El déficit tuvo su origen en que el Congreso Nacional disminuyó el año 23, la subvención fiscal y, por lo tanto el presupuesto de entradas de la Junta en $ 2.455,000,—sin disminuir por cierto su presupuesto de gastos; y como el año 24 se acordó tomar como base el presupuesto del año 23 se duplicó el déficit que, con más los intereses llega a la suma indicada, ya que el 31 de Diciembre del año 22 no había déficit en el presupuesto de Beneficencia.

Siendo el actual saldo de la Junta de $ 8.109,487.63, si el Fisco atendiera a la brevedad posible el pago de las subvenciones y réditos de censos insolutos y contratara el empréstito autorizado para las Juntas de Beneficencia, la tesorería de los establecimientos tendría un saldo a favor en el Banco de Chile de más de $ 200,000.

La Junta está agradecida a esta institución por las facilidades que siempre le ha dado y, en testimonio de ello, desearía hacer a la cuenta corriente un abono equivalente a la suma que, de plazo vencido, el Gobierno le adeuda. Esto nos permitiría satisfacer en parte el deseo del Banco y no nos veríamos obligados a elevar el saldo con los giros que, en pago de sueldos, etc., deben hacerse a fines del mes.

La corporación confía en que estas explicaciones habrán de influir en el ánimo de US. para ordenar que la Tesorería Fiscal de Santiago pague a la brevedad posible, las subvenciones y réditos de censos y nivelar la situación financiera de la Junta por medio de la contratación del empréstito a que me he referido más arriba.

Dios guarde a US. — (Firmado).— **I. Valdés Valdés**, presidente. —**Francisco E. Jaramillo**, secretario."

MANIFESTACION DE DESPEDIDA

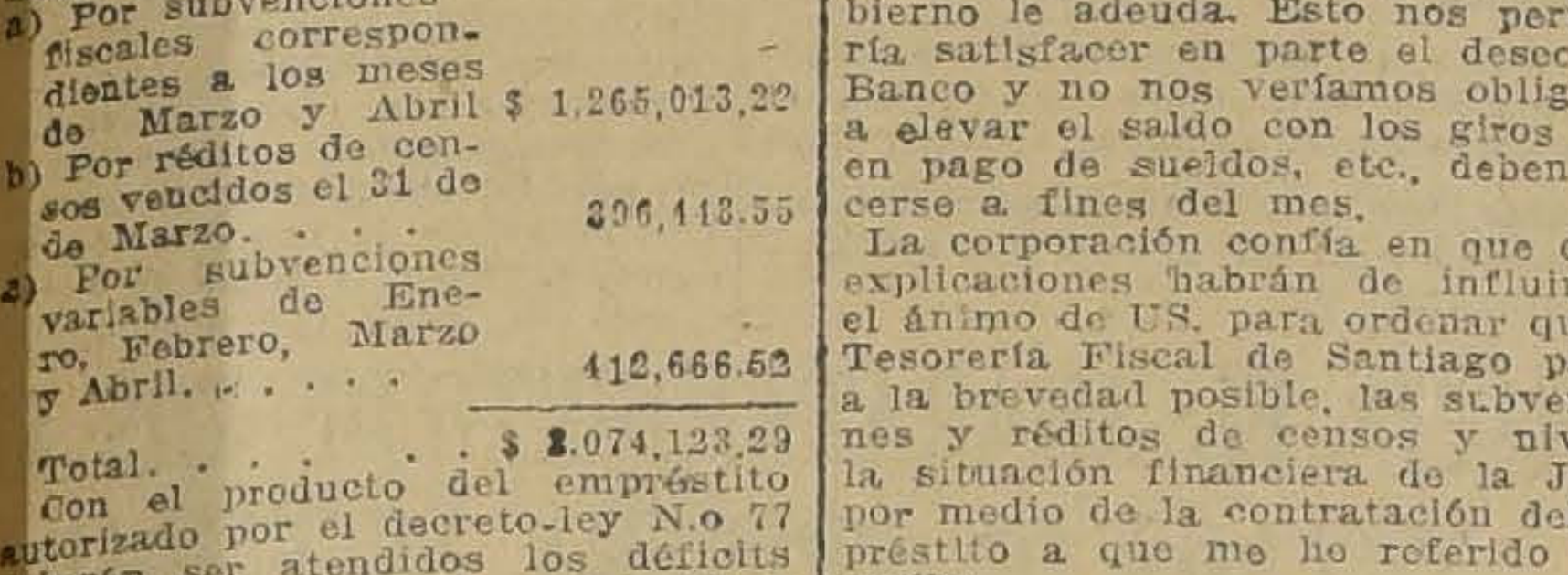

Con motivo de partir hoy en viaje al Viejo Mundo el señor Abraham Atala, el Directorio y un grupo de socios de la Sociedad Comerciantes del Mercado Central le ofreció una comida de despedida. El festejado que es socio de esta institución fué objeto de francas muestras de simpatía.

Fué despedido por su presidente, señor Octavio Toro en sencillas y bien sentidas frases, contestando y agradeciendo el festejado.

TITULOS Y GRADOS OTORGADOS AYER

Arquitecto.— Don Rafael Peni Disset.

Dentistas.— Doña Clara Marcich Suppo, don Alfredo Chirgwin Carcasson.

Farmacéuticos.— Don Carlos Blanchard Moller, don Francisco de la Fuente Cerda y don Guillermo García Vegara.

Profesor de Música Vocal.— Don Enrique Parraguez Cabezas.

Licenciados en Leyes y Ciencias Políticas.— Don Carlos Galaz Fuenzalida y don Nolasco Mardones Oyarzún.

Licenciados en Medicina y Farmacia. — Don Federico Eggers Pflanz y doña Ida Thierry Sorensen.

Bachiller en Medicina y Farmacia.— Don Joaquín Peragallo Rivera.

Bachiller en Leyes y Ciencias Políticas.— Don Aurelio Valenzuela Matte.

TERNA PARA RECEPTOR DE MAYOR CUANTIA DE LOS ANDES

La Iltma. Corte en su reunión celebrada en la tarde de hoy se ocupó de la formación de la terna para proveer el cargo de Receptor de Mayor Cuantía de Los Andes.

La terna quedó formada por las siguientes personas: Cataldo Rocco Alejandro, Lanzarotti Arturo y Urra García Telesforo.

TERNAS PARA PROCURADOR DEL NUMERO DE SANTIAGO

En la reunión extraordinaria celebrada ayer por la Iltma. Corte, se procedió a la formación de las ternas para Procurador del Número de Santiago; vacante el primero de estos cargos por promoción de don Roberto Honorato que lo servía y el segundo, por renuncia de don Jorge García Huidobro.

Las ternas respectivas quedaron formadas por las siguientes personas:

1.a Terna:
Pizarro Rojas, Edmundo
Sepúlveda, Ernesto.
Saavedra Varas, Abel

2.a Terna:
Catro, Alfonso.
Otórola, Gonzalo.
Silva Pizarro, Eduardo.

JUNTA DE VECINOS DE LA AVENIDA MATTA

La Junta de Vecinos de Adelanto Local de la 7.a, 8.a, 9.a y 10.a Comunas, en su sesión de directorio del Domingo próximo pasado, tomó los siguientes acuerdos:

1. Solicitar del Supremo Gobierno un local propio y adecuado para el Liceo Manuel Barros Borgoño.

2. Conmemorar el 21 de Mayo con diversas fiestas en unión de la Sociedad de Instrucción Primaria; al efecto, se nombró a las siguientes personas para que confeccionen el programa: señorita Margarita Escobedo, señores Guillermo Franzani, Aniceto A. Gallardo y el secretario.

3. Denunciar a la Junta de Vecinos Municipal un botadero de basuras ubicado en Maestranza esquina de Franklin.

4. Solicitar del señor Ministro de Guerra una banda militar para que amenice las diversas fiestas a efectuarse.

5. Aprovechando la Cruzada de Salud, exhibir una interesante película sobre la extirpación de insectos, en el acto cívico que se llevará a efecto en el Teatro Esmeralda el 21 del presente, a las 10 A. M.

6. Trasladar la secretaría de la Junta a la Escuela Arrieran etc.

AYER LLOVIO NUEVAMENTE EN LA PROVINCIA DE COQUIMBO

La depresión atmosférica ha principiado a afectar en el día de ayer una considerable extensión de nuestro territorio. El descenso barométrico se ha progado gradualmente hacia la Zona Sur, haciéndose sensible hasta la región de Chiloé. El centro de baja presión se encontraba situado en la tarde de ayer, frente a la Isla Mocha W, en el interior del Océano.

El cambio de tiempo ha sido total desde Coquimbo a Chiloé.

En la provincia de Coquimbo volvió a llover; las precipitaciones han fluctuado entre La Serena, Coquimbo, Ovalle, Vicuña e Illapel, desde 1 hasta 5 milímetros de agua caída. Esta nueva lluvia ha sido recibida con gran satisfacción de parte de los agricultores.

En la Zona Central, las densas neblinas persistieron durante la mañana de ayer; pero en el curso del día principiaron a elevarse gradualmente, quedando la atmósfera muy nublada con Stratus. Ya en las últimas horas de la noche, las neblinas habían desaparecido completamente, y sólo se presentaban nubes superiores.

La temperatura se manifestó sensiblemente fría en toda la Zona Central durante el día de ayer; la oscilación térmica absoluta del día fué relativamente pequeña.

En la región del litoral las lloviznas fueron muy frecuentes por la mañana, presentándose entre Valparaíso y Maule.

En la provincia de Colchagua, también hubo lloviznas, en Rengo y San Fernando.

En la Zona Sur hay tendencia hacia el mal tiempo; en la mayoría de los puntos la atmósfera amaneció nublada y amenazante, y en el interior de las provincias de Concepción, Llanquihue y Chiloé llovió con intermitencias. La temperatura fué moderada.

ANUNCIOS METEOROLOGICOS

La influencia de la depresión atmosférica se mantendrá en las próximas veinticuatro horas.

El tiempo se caracterizó como sigue:

a) En general, tendencia hacia el mal tiempo.

b) Temperatura fría, pero algo superior a la de ayer.

c) Vientos del Norte, a partir de la provincia de Arauco.

d) Ligeras posibilidades de lluvia, aumentando las probabilidades para las provincias del Sur del país. Las precipitaciones pueden producirse dentro de las próximas cuarenta y ocho horas.

Observatorio de El Salto.

EDMOND DE BRIES
revolucionará al mundo femenino con su elegancia.

Los sueldos que tendrán los presidentes y secretarios de los Tribunales de la Vivienda

En el día de ayer firmó el Presidente de la República el decreto por el cual fija los sueldos a los presidentes y secretarios de los Tribunales de la Vivienda.

Estos son dos $ 18,000 para el presidente y de $ 10,000 para los secretarios.

LOS REGLAMENTOS A LAS LEYES

DEL SINDICATO INDUSTRIAL Y PROTECCION A LA MATERNIDAD OBRERA

Ayer quedaron despachados los reglamentos de los decretos leyes que corresponden al Sindicato Industrial, y Protección a la Maternidad Obrera.

Director superior de sanidad de los Ferrocarriles ha sido nombrado el señor Vargas Salcedo

El Ministerio de Obras Públicas, Comercio y Vías de Comunicación, en consideración al acuerdo tomado por el Consejo de los Ferrocarriles del Estado, ha dictado el decreto correspondiente por el cual se nombra director superior de sanidad, del servicio de los Ferrocarriles al doctor don Luis Vargas Salcedo, con un sueldo anual de 36 mil pesos, moneda corriente.

LA FABRICACION DE. BEBIDAS GASEOSAS NOCIVAS PARA LA SALUD

EL INTENDENTE MUNICIPAL OFICIA AL JUEZ DEL CRIMEN PARA QUE ORDENE EL ALLANAMIENTO RESPECTIVO

Hace algunos días dimos cuenta del descubrimiento de una falsificación de bebidas gaseosas de esta capital.

En el día de ayer el Intendente Municipal envió una nota donde transcribe la que enviara al jefe de Policía Local al juez del crimen de turno, relacionada con esta falsificación.

"Por los análisis efectuados en el laboratorio, empieza la referida comunicación, se ha comprobado que la Fábrica de Bebidas Gaseosas, ubicada en Ñublo N.o 1055, de propiedad de don Bau More, se fabrican bebidas con ácido salicílico que es nocivo para la salud. A fin de castigar en forma esta grave falsificación y sancionarle en la forma de evitarla y de acuerdo con el dictamen del señor asesor letrado, ruego a US. tenga a bien oficiar al Juzgado del Crimen de turno para que ordene el allanamiento si se comprueba en los análisis que se efectuarán en el mismo local de que los productos que se encuentren están falsificados."

LA CRUZADA DE SALUD ALCANZARÁ GRANDES PROPORCIONES

Desde ayer se han intensificado los preparativos para la Cruzada de Salud que se realizará el 21 de Mayo próximo a iniciativa del Ministro de Higiene y Previsión Social, doctor señor José S. Salas.

AYER SE INICIO LA REPARTICION DE LOS AFFICHES

Durante el día de ayer se inició la repartición de los affiches y carteles de propaganda.

Durante el día de hoy se continuará con esta actividad a fin de que los tengan todas las casas comerciales y los diferentes sitios de la ciudad.

LA PARTICIPACION DE LA ESCUELA DE ARTES Y OFICIOS

El Ministro de Higiene ha recibido una comunicación del Director de la Escuela de Artes y Oficios por la cual le da cuenta que participará ese establecimiento en el desfile y demás festejos con motivo de la Cruzada de Salud. Presentará un carro alegórico y concurrirá en masa al desfile de la mañana.

LA ESCUELA DE AVIACION

El Director de la Escuela de Aviación, coronel señor Marmaduque Grove, contestó en el día de ayer la nota del Ministro de Higiene y ofrece la adhesión de los servicios aéreos para el 21. En efecto, ese día evolucionarán durante los festejos arrojando volantes y por la tarde concurrirán al desfile con un carro alegórico.

LOS FERROVIARIOS SE ADHIEREN

Se ha nombrado la siguiente comisión en representación de los empleados y obreros ferroviarios para que tengan a su cargo los preparativos para la Cruzada: señores Jorge Bañados, Antonio Toriello, Francisco Lira y Antonio Aravena.

Como hemos dicho, los ferroviarios formarán en el desfile con dos carros alegóricos.

En la tarde del día 21 se desarrollará en el Teatro Ferroviario un lucido programa literario y el doctor señor Araos dará una conferencia sobre enfermedades sociales.

Desde hoy comenzará el servicio de reparto de affiches y proclamas por medio de los diferentes trenes, tanto del Sur como del Norte. La Dirección General de los Ferrocarriles ha dispuesto que todas las secciones de la Empresa sean embanderadas como un homenaje a la raza.

HOY SALDRA UN CARRO ILUMINADO POR LAS DIVERSAS LINEAS

Esta tarde saldrá el carro de la Empresa de Tranvías profusamente iluminado que iniciará la propaganda de la Cruzada de Salud. Llevará affiches y volantes que repartirá por la ciudad.

LA ESTAMPILLA PRO-RAZA

La Sección de Especies Valoradas ha entregado al Ministro de Higiene la estampilla pro-raza que se colocará en la correspondencia como propaganda. Esta estampilla tiene el clisé de O'Higgins y se nos dijo que se había aprovechado unas estampillas que estaban inutilizadas a fin de ahorrar los gastos que habría significado una nueva con el clisé de Arturo Prat, como se pensó primero.

PARTICIPACION DEL EJERCITO. Directiva para la celebración del aniversario del combate naval de Iquique

En virtud de lo dispuesto en la G. M., sub. núm. 423, de 11 V 925 (Boletín of. número 1,167, pág. 13025), de acuerdo con el señor Ministro de Higiene y Previsión Social y de conformidad con lo establecido en la reunión previa con los jefes de las distintas unidades de la guarnición, se dicta la siguiente directiva para el programa con que el Ejército, Carabineros y Policía celebrarán el 46.o aniversario del glorioso combate naval de Iquique:

1. A la salida del sol, salva de honor de 21 cañonazos, ejecutada por el Regimiento de Artillería número 1 Tacna.

2. A las 8 A. M., diana tocada por las bandas que se indican, frente a las siguientes casas, como respetuoso homenaje a los sobrevivientes del combate de Iquique y esposas de los héroes Prat y Condell:

a) Casa del Almirante señor Fernández Vial. Banda de Carabineros.

b) Casa del Almirante señor Zegers. Banda del Tacna.

c) Casa del cirujano de la "Esmeralda", señor Guzmán. Banda de Cazadores.

d) Casa de la señora Carvajal v. de Prat. Banda del Buín.

e) Casa de la señora Lemus v. de Condell. Banda del Pudeto.

Los señores comandantes de las unidades cuyas bandas deben ejecutar las dianas indicadas, dispondrán que en los momentos en que ellas se toquen, un oficial, a nombre del Ejército y a las personas nombradas, entregue respectivamente una sencilla tarjeta alusiva al acto, cuya redacción queda encomendada a los señores comandantes mencionados.

Además, los oficiales que para ello designen los señores comandantes del Buín y del Pudeto, entregarán también a nombre del Ejército un bouquet de flores naturales a las señoras Carvajal de Prat y Lemus de Condell, respectivamente.

3. Las estatuas que a continuación se indican, serán adornadas y cubiertas de flores desde las 8 A. M., por las siguientes unidades:

a) Carrera, Escuela Militar.

b) O'Higgins, Regimiento Cazadores.

c) Freire, Regimiento Tacna.

d) San Martín, Regimiento Buín.

e) Héroes de la Concepción, Regimiento Pudeto.

f) Vicuña Mackenna, Regimiento Tucapel y Compañía de Tren.

Las mismas unidades establecerán una guardia de honor (una escuadra al mando de un sub-oficial) en los monumentos indicados desde las 9 A. M. hasta las 5 P. M. Esta guardia deberá vestir uniforme de parada.

La guardia para el monumento a Vicuña Mackenna la proporcionará el Regimiento Tucapel.

4. A las 11,30 A. M., Volación de aeroplanos, en la forma que lo ordene la Dirección de Aeronáutica Militar.

5. A la puesta del sol, salva de honor en la forma que se indica en el número 1 de esta directiva.

6. A las 5.30 P. M., Iluminación de los monumentos que se detallan en el número 1 de esta directiva.

7. Gran desfile de carros alegóricos, unidades de tropas del Ejército, Carabineros y Policía, sociedades y establecimientos de instrucción militar y civil, con antorchas y faroles iluminados, efectuando el siguiente recorrido: Alameda, Teatinos, Moneda, Ahumada, Plaza de Armas, Estado y Alameda, donde se disolverá.

El uniforme para este acto será el traje de salida.

Tendrá el mando de la organización y marcha de la columna, el Mayor del Regimiento Buín don Juan Merino Saavedra, con los capitanes señores Gustavo Luco, de Cazadores; Héctor Torres, del Maturana; teniente don Jorge Lorca, del Pudeto; capitán señor Agustín Letelier, del Regimiento Escuela de Carabineros; sub-comisario don Carlos Ballesteros y los tenientes y subtenientes de Ejército que el señor Mayor Merino designe.

El desfile iniciará la marcha a las 6 P. M.

La comisión suscrita encarece a los señores comandantes de unidades, se sirvan dar toda clase de facilidades al señor Mayor Merino a fin de que pueda cumplir en la mejor forma su cometido.

PRESENTACION DE CARROS ALEGORICOS

1 carro de las Fábricas y Maestranzas del Ejército.
1 carro de la Escuela Militar.
1 carro de la Escuela de Caballería.
1 carro de la Escuela de Aviación.
1 carro del Regimiento Tacna.
1 carro del Regimiento Cazadores y Grupo Maturana.
1 carro del Regimiento Tucapel y Compañía de Tren.
1 carro del Regimiento Telégrafos.
1 carro del Regimiento Carabineros.
1 carro del Cuerpo de Policía.

Los Regimientos Buín y Pudeto quedarán exclusivamente encargados de la presentación de faroles y antorchas.

Dado el carácter netamente patriótico de esta fiesta, con la cual se trata de rendir un justo y merecido homenaje a la memoria de los gloriosos héroes de Iquique, que escribieron una de las más brillantes páginas de nuestra historia guerrera, y como al rendir este homenaje se trata de dar un ejemplo a la juventud presente y estimular sus virtudes cívicas, condensadas en el más puro y acendrado patriotismo, esta comisión no duda que las reparticiones del Ejército, Carabineros y Policía designadas, no han de escatimar, si se quiere, sacrificio alguno, a fin de dar el mayor realce al programa que a la comisión suscrita le ha cabido la honra de confeccionar, dando cumplimiento a los deseos del Supremo Gobierno.

Santiago, 18 de Mayo de 1925.— Por la comisión, **A. Carvallo C.**, General.

PARTICIPACION DE LOS BOY SCOUTS

Orden del día número 6

El día 21 de Mayo como en años anteriores, las brigadas de Santiago tendrán que saludar en este glorioso día a la viuda del héroe de Iquique. Además, está destinado este día para que los scouts juren la bandera.

Como en este año no se ha realizado la investidura de reclutas, que según el reglamento debió efectuarse en el día de San Jorge, aprovecharemos también este día 21 de Mayo para investir a los scouts reclutas, nuevos comandantes y nuevas brigadas.

A fin de cumplir con estas obligaciones se ordena:

1. El día 21 de Mayo de 1925 todas las brigadas de Santiago se encontrarán, a las 2 P. M. en punto en la Alameda de las Delicias, encabezando la brigada Educación número 1, frente al Instituto Pedagógico y continuando por orden de antigüedad hacia el Oriente.

2. A las 2.15 P. M., se pondrá en marcha la columna hacia la Avenida España para desfilar por frente a la casa habitación de la viuda de Prat. Miembros del directorio General y Provincial pasarán a cumplimentarla a nombre de la Asociación de los Boy Scouts de Chile.

3. Después del desfile la columna seguirá hacia la Quinta Normal por Blanco Encalada, Unión Americana, Alameda de las Delicias, entrando a la Quinta por la puerta de la Avenida Ecuador, si no hubiere llovido el día 19 y 20 o por Matucana frente a la Avenida Portales, en caso contrario.

4. Se ordenará algunos minutos de descanso para que los scouts ordenen su equipo, aseen su calzado y reciban las últimas instrucciones. Deberán quedar las brigadas formadas en las avenidas laterales del edificio del Museo, tomando cada brigada el costado que más le convenga para las formaciones posteriores de acuerdo con el gráfico adjunto a esta orden.

5. La tenida será sin equipo, llevando sus báculos con gallardetes. Se recomienda que en su estuche, en el cinturón, lleven un sandwich, pues es posible, si el tiempo y la hora lo permiten, que las brigadas concurran al desfile de carros alegóricos que ese día se realizará con motivo de la celebración del Día de la Raza, en donde la Asociación de Boy Scouts formará con un carro alegórico.

6. La Brigada Marcos Maturana dispondrá que se haga el trazado según gráfico, con calco tiza en el terreno en la Quinta Normal el mismo día Jueves por la mañana, acompañando en este trabajo el ayudante del comisionado provincial, don Pedro Basso.

7. La misma brigada Marcos Maturana no formará el día 21 como se ordena en los números anteriores sino que se dedicará con todo su personal al arreglo del carro alegórico y participará con él en el desfile.

8. Al toque del clarín de atención las brigadas ordenadamente, cada una en particular, y con paso acelerado, no corriendo, procederán a tomar colocación frente al edificio del Museo, según la colocación que le determine el gráfico para proceder a la investidura del recluta. Tómese nota que las brigadas para la formación de herradura deben encabezar con el estandarte seguido de los scouts más pequeños y atrás los grandes con la banda.

9. Mientras se descansa como en el número 4, comandantes y ayudantes de cada brigada buscarán la colocación que les corresponda según el gráfico que poseen para las formaciones posteriores, a fin de que no haya tropiezos ni dificultad en tomar su colocación respectiva.

10. En este acto y después de la promesa de los scouts reclutas, prestarán igual promesa los señores comandantes y ayudantes del comisionado provincial para cuyo objeto se tendrá presente las instrucciones del reglamento número 3 en su página 56, párrafo 3.

11. Un delegado del Directorio General hará la alocución sobre la ceremonia de la investidura procediéndose en seguida a tomar la promesa.

12. El director señor Amador Alcayaga, del directorio provincial, explicará a los scouts la ceremonia de la jura de la bandera, acto que se realizará inmediatamente después de este discurso.

13. A la voz Brigadas, tomar colocación para el juramento a la bandera, simultáneamente cada brigada se dirigirá aceleradamente y en silencio a tomar la colocación que le corresponda en el gráfico y quedará en posición a discreción.

14. A la voz de mando Banderas para tomar el juramento, a su puesto, mar!, la banda tocará la Canción Nacional y sin voz de mando presentará báculos (art. 45, Rg. 13) las banderas procederán a colocarse al frente y al centro de su brigada y con frente a ella hasta que cese la banda.

Se procederá en seguida en la forma que indica el Reglamento 3, anexo 4, pág. 58, letra a), I párrafo; pág. 59, II párrafo; pág. 60 adelante.

15. Una vez prestado el juramento por todos los reclutas se dará la voz de mando Banderas, a las filas, mar! La banda tocará la Canción Nacional y con esto presentarán báculos y los estandartes marcharán a sus puestos recorriendo todo el frente de su brigada.

Apenas cese la banda, las brigadas tomarán la posición a discreción.

16. La alocución de los comandantes de brigada empezará apenas cese la banda y deberá ser corta y concisa.

17. Terminada la alocución los señores comandantes darán rápida y personalmente cuenta al comisionado provincial de que la ceremonia en su brigada ha terminado.

18. Al tercer toque del clarín de Atención! todas las brigadas correrán con el sombrero al extremo de sus báculos y con ¡hurras! y ¡vivas! u otras manifestaciones de regocijo hacia la escalinata del edificio, en donde se encontrarán las autoridades scoutivas.

19. A un nuevo toque del clarín cesará la manifestación y cada brigada tomará colocación por orden de antigüedad en la avenida Poniente del edificio del Museo, encabezando la Brigada Educación, a la altura del lado Norte del Museo a fin de organizar el desfile de honor frente a S. E. el Presidente de la República y las autoridades scoutivas.

20. Los estandartes se colocarán juntos frente a la colocación que tiene la banda, lo que se establecerá el mismo día 21.

21. Después del desfile se seguirá en dirección a la salida por Agustinas y se esperará órdenes del comisionado provincial.

22. La brigada Federico Errázuriz hará esta vez el servicio de sanidad que se requiera sin perjuicio de que cada brigada lleve consigo los elementos de que disponga. — **El Comisionado Provincial de Santiago.**

REPRESENTANTE DE LAS CAMARAS DE COMERCIO

ANTE EL TRIBUNAL DE CONCILIACION Y ARBITRAJE

La Cámara de Comercio Industrial de Chile ha comunicado al Gobierno que ha designado como representante ante el Tribunal de Conciliación y Arbitraje a don Ricardo Montaner Bello. Por su parte el Gobierno ha designado al señor Alejandro Parra.

¿DONDE LIMPIAS TUS TRAJES?
En la Tintorería VICTORIA, San Antonio 358.

Caballero...!
¿NOS PERMITE UN CONSEJO?
Aproveche las ofertas especiales de TRAJES
SOBRETODOS
Y SOMBREROS
HANAN. Los últimos saldos el par $ 72.-

SOBRETODO
confeccionado en casimir inglés, corte elegante, varios modelos de última moda, desde
$ 148.00
TRAJE
confeccionado en casimir inglés de lana, modelos de rigurosa moda, a $ 158.00
CAZADORA
y pantalón en casimir irlandés "Homespum" especial para turistas, a $ 252.00
Robe de Chambre
en moletón doble faz, a $ 238.00
Mackintosh Coats
artículo de mucho abrigo, especial para campo y minas, a $ 152.00
CHALECO
de lana, artículo inglés, sin mangas, desde $ 59.50

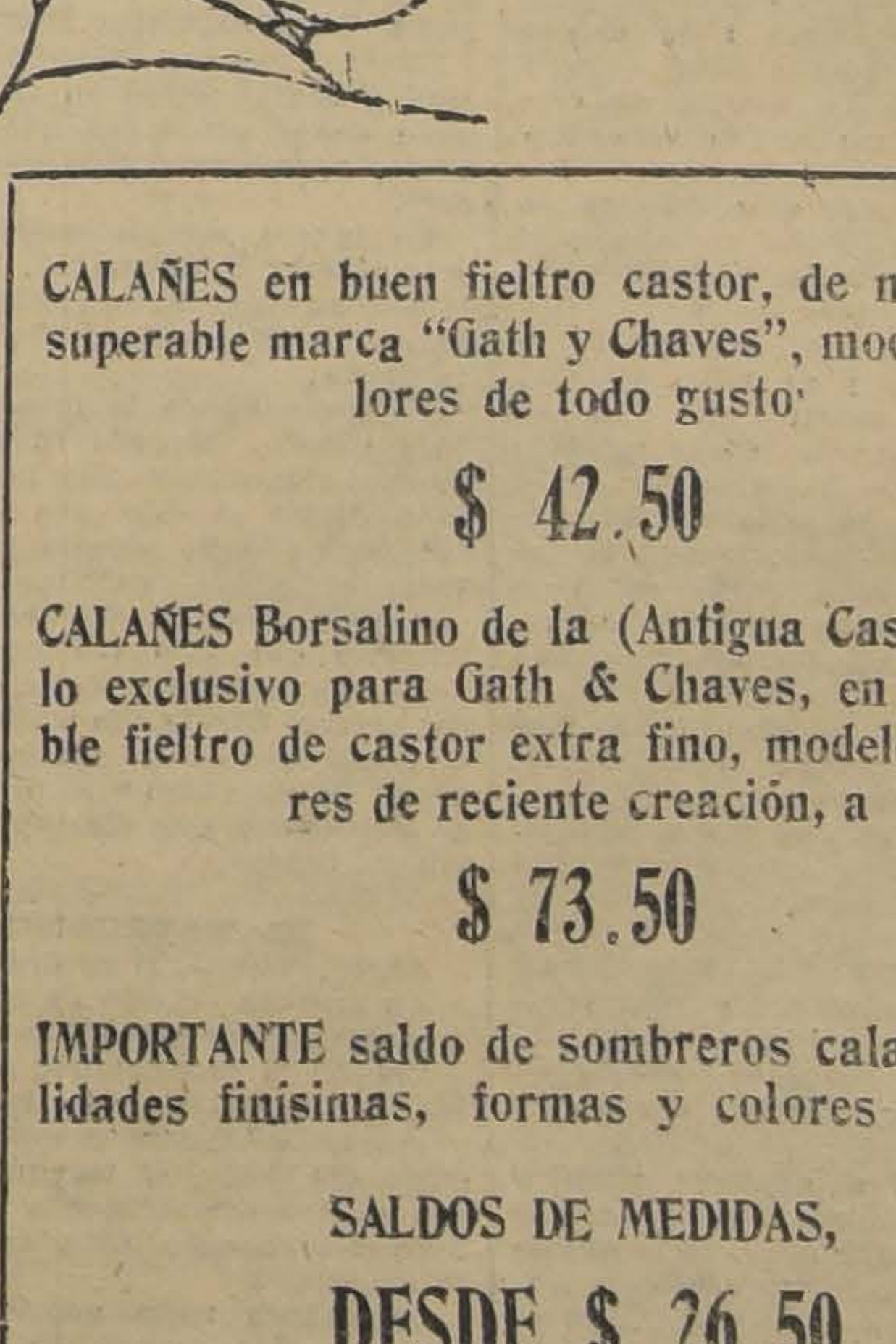

HONGO de rico fieltro de Nutria extra - fina, lo mejor que se fabrica, negro inalterable, modelos de última creación, gran réclame, $ 49.50

CALAÑES en buen fieltro castor, de nuestra insuperable marca "Gath y Chaves", modelos y colores de todo gusto
$ 42.50
CALAÑES Borsalino de la (Antigua Casa), modelo exclusivo para Gath & Chaves, en inmejorable fieltro de castor extra fino, modelos y colores de reciente creación, a
$ 73.50
IMPORTANTE saldo de sombreros calañeses, calidades finísimas, formas y colores de gusto,
SALDOS DE MEDIDAS,
DESDE $ 26.50

GATH & CHAVES, LTD

EL EMBAJADOR DE CHILE EN EL BRASIL SE EMBARCO CON DESTINO A BUENOS AIRES

En el Ministerio de Relaciones Exteriores se ha recibido el siguiente telegrama que da cuenta de la partida desde Río Janeiro del Embajador de Chile en el Brasil, señor Miguel Cruchaga Tocornal, que regresa al país.

Dice así: Hoy partieron en el vapor "Arlanza" el Embajador señor Cruchaga acompañado de su esposa. El embarque fué muy concurrido.

S. E. el Presidente de la República se hizo representar por uno de sus edecanes. El prefecto de policía envió una banda de músicos. Asistió a la despedida el Ministro de Relaciones Exteriores, señor Pacheco y su esposa, personal del Ministerio de Relaciones y casi todo el Cuerpo Diplomático residente, elevadas personalidades políticas y sociales. Concurrió la esposa del Presidente de la República, del Presidente del Senado, del Canciller y varias y distinguidas damas de la sociedad brasileña. El personal del Ministerio de Relaciones entregó al Embajador una hermosa tarjeta de despedida. El prestigioso anticuario señor Galeno Martins, obsequió a la señora Cruchaga un artístico cáliz, obra de orfebrería portuguesa, para ser regalada a una Iglesia que ruegue por la salud de la señora de Cruchaga, que va un tanto quebrantada. Todos los diarios de ayer y hoy dedican afectuosos artículos de despedida al Embajador señor Cruchaga, en los cuales dejan constancia de la permanente elevación con que ha desempeñado su cargo de representante de Chile durante cuatro años y del pesar con que lo ven alejarse del país.—**Rocuant.**"

LAS IRREGULARIDADES EN LA ADUANA DE SAN ANTONIO

Oportunamente informamos a nuestros lectores que el Ministro de Hacienda, señor Magallanes, acompañado del jefe de la Sección Aduana del Ministerio de Hacienda y del Superintendente de Aduanas, se había dirigido a San Antonio con el fin de investigar ciertas irregularidades denunciadas por diversas casas comerciales de esa localidad.

En la mañana de ayer regresó el Ministro acompañado de los señores Walton y Huidobro.

Según las informaciones que hemos recogido, se habría descubierto el autor de los robos, que sería una persona ajena al servicio.

De las especies robadas se ha recuperado un auto Ford y se activan gestiones para recuperar otras mercaderías.

EL COMITE DE NATIVOS DE TACNA Y ARICA

PIDE QUE DON CARLOS SILVA VILDOSOLA SE HAGA CARGO DE "EL PACIFICO" DE TACNA

Presidido por el Dr. Hugo Lea Plaza, y con la asistencia de la mayoría de sus miembros, celebró sesión ordinaria el Comité Patriótico Tacna y Arica, en el local de costumbre.

Fué aprobada la indicación de hacer extensiva la labor de propaganda del Comité a la República de Bolivia, en donde existe un número considerable de nativos, designándose al Dr. Arturo Vivado O. para que en una sesión próxima, presente un programa de trabajo al respecto. Se aprobó también la idea de dirigir una respetuosa comunicación al señor Ministro de Chile en Bolivia, solicitándole algunos datos relacionados con la situación de los nativos de Tacna residentes en ese país.

Don Guillermo Silva Santiagos, fué comisionado para entrevistar al señor Fuster, recién llegado de Tacna, y dar en seguida a la prensa las impresiones que haya recibido dicho señor durante su permanencia en aquella ciudad en lo tocante a las expectativas de Chile en el plebiscito.

A pedido del señor Héctor Henríquez, se acordó enviar una nota al Supremo Gobierno haciéndole presente la conveniencia de que se envíe a Tacna a don Carlos Silva Vildósola, con alguna comisión o cargo, a fin de que, en estos momentos de trascendental importancia para los destinos de esa provincia y de toda la nación, dirija la prensa allí existente y defienda los derechos de Chile con el talento, el patriotismo y el entusiasmo que lo distinguen.

Los señores Amadeo Gianini, Roberto Butrón, Carlos Ramírez B. y Roberto Rueda B., abundaron en idénticos conceptos, agregando que un sentimiento de gratitud hacia la persona del señor Silva Vildósola, que prestó su auxilio y su consejo en los primeros días de vida de este Comité, debía impulsar a todos los nativos para tratar de conseguir que el referido periodista sea enviado a Tacna, a la brevedad posible, con lo que no se haría sino dar cumplida satisfacción a su anhelo pariótico, tantas veces manifestado, de servir a su patria en esta hora decisiva.

Finalmente, se designó al señor Dantón Lacalle para que diera una conferencia en la Liga del Trabajo relativa al problema de Tacna y Arica y primordialmente con el objeto de que explicara quiénes tendrán derecho a voto en el acto plebiscitario, en conformidad a la sentencia arbitral del Presidente Coolidge.

Esta conferencia que tuvo lugar la semana pasada ante una concurrencia numerosísima, alcanzó un brillante éxito.

COMPAÑIA RADIO CHILENA

SUS SERVICIOS DE BROADCASTING. — EL PROGRAMA NOCTURNO DE HOY

La Estación C. R. C. de la Compañía Radio Chilena, en combinación con los servicios informativos de "La Nación", desarrollará el siguiente programa:

1) Amelia Palma—Capricante—Wals.
2) Mercedes Godoy—To spring—Gounoud.
3) Carlos Puelma—Io son l'amore.
4) Boletines informativos de "La Nación".
5) Rojas Gallardo—Humorismo.
6) Hipólito Alzamora—Solo de guitarra.
7) Carlos Prieto—Poesías.
8) M. Godoy y C. Puelma—Cavallería—Dúo.
9) Rojas Gallardo—Imitaciones.
10) H. Alzamora—Solo de guitarra.
11) C. Puelma—La Tarde era Triste.
12) C. Prieto—Poesías.
13) M. Godoy—Mamma Morta.
14) Rojas Gallardo—Humorismo.
15) H. Alzamora—Solo de guitarra.
16) C. Prieto—Poesías.
17) C. Puelma—Perché.
18) Boletines informativos de "La Nación".

El próximo Jueves 21 la Estación C. R. C. estará a disposición del Ministerio de Trabajo y Previsión Social a fin de contribuir a la gran cruzada de salud que se va a efectuar ese día, y comunicará en las diversas trasmisiones del día 21 cortas conferencias y consejos higiénicos a los aficionados del país.

AYER SE REUNIO EN EL MINISTERIO DE HACIENDA LA COMISION QUE ESTUDIA LA REDUCCION DEL PRECIO DEL SALITRE

SE ACUERDA REUNIRSE DIARIAMENTE A FIN DE RESOLVER CUANTO ANTES ESTE ASUNTO

(Información oficial)

A las 4 de la tarde de ayer se reunió en la sala del despacho del Ministro de Hacienda, la comisión encargada de informar al Gobierno sobre la situación de la industria salitrera y la necesidad de rebajar los precios del nitrato.

Presidió el Ministro de Hacienda señor Valentín Magallanes y concurrieron los señores Eliodoro Yáñez, Agustín Edwards, Luis Izquierdo, Enrique Oyarzún, Tomás Ramírez Frías, Manuel A. Maira y Carlos Henríquez.

Concurrieron también los representantes de la industria, señores Jorge Jones, presidente de la Asociación de Productores de Salitre; Pascual Baburizza y Sicfrido Gildemeister, miembros del directorio, y el delegado de la Asociación en Santiago, don Ricardo Salas Edwards.

Actuó de secretario, el jefe de la Sección Salitre del Ministerio de Hacienda, don Ricardo Undurraga.

La comisión, conforme al objeto para que había sido citada, se constituyó, designando presidente al Ministro de Hacienda, señor Magallanes.

En seguida inició el estudio y se impuso de los antecedentes acumulados sobre la situación del salitre en los diversos mercados de consumo, quedando pendiente su estudio.

A fin de realizar cuanto antes el trabajo que le ha encomendado el Gobierno, se acordó reunirse diariamente.

EL CIRCULO DE LA PRENSA PONE TERMINO A UN INCIDENTE PERIODISTICO

El acta que insertamos a continuación da a conocer la forma conciliatoria con que se ha dado término al incidente producido entre los señores Cornelio Saavedra Montt y Félix Nieto del Río.

Acta:

En Santiago, a 18 de Mayo de 1925, a invitación del Presidente del Círculo de la Prensa, señor Huberto Grez Silva, se reunieron con él los señores Félix Nieto del Río y Cornelio Saavedra Montt.

El señor Grez, en su carácter ya expresado, invita a los señores Saavedra y Nieto a poner término satisfactorio a las dificultades producidas con motivo de la publicación hecha en la edición de la tarde de "El Diario Ilustrado" de fecha 17 de Abril último, que se ha considerado ofensiva para la dignidad del señor Saavedra.

Oídas las explicaciones dadas por el señor Nieto, se acuerda:

1.o Don Félix Nieto del Río declara: **que no tiene ni ha tenido motivo para formular cargos contra la dignidad u honorabilidad pública o privada de don Cornelio Saavedra Montt**; manifestando que, personalmente y como director del diario en que se insertó el artículo (cuyo autor no conoce), lamenta su publicación en sus columnas, lo que se hizo sin espíritu preconcebido y sin ánimo de ofender.

2.o Don Cornelio Saavedra Montt, a su vez, declara: que acepta las explicaciones anteriores y que, en virtud de ellas, da por terminado el incidente y se desistirá de la querella por abuso de la publicidad entablada contra este caballero y "El Diario Ilustrado", con motivo del artículo de que se ha hecho mérito; reconociendo al señor Nieto la sinceridad que le ha guiado al colocar las cosas en el terreno de la verdad.

3.o Como consecuencia de las anteriores explicaciones, tanto el señor Saavedra como el señor Nieto retiran las expresiones que pudieran considerarse ofensivas contra cualquiera de ellos, contenidos en los artículos que uno y otro publicaron con motivo del incidente a que ahora ponen término.

4.o La presente acta será publicada en "El Diario Ilustrado" y en los demás diarios de Santiago, al día siguiente de la fecha en que se firme.

Los señores Nieto y Saavedra agradecen al Presidente del Círculo de la Prensa su amigable intervención.

La presente acta se levanta por triplicado ante el notario don Manuel Gaete Fagalde, quedando un ejemplar en poder de cada uno de los firmantes.— **F. Nieto del Río.** —**Cornelio Saavedra.**—**H. Grez Silva.**

Firmaron ante mí.—**M Gaete Fagalde**, notario.

LA ASAMBLEA PAN-AMERICANA DEL NIÑO SE REALIZARÁ MAÑANA

SIGNIFICATIVO HOMENAJE QUE RENDIRAN LOS SOCIOS DEL BANDO DE PIEDAD A LOS REPRESENTANTES DE LOS PAISES AMERICANOS ADHERIDOS A LA ASAMBLEA

Una espléndida acogida ha tenido de parte del Gobierno y de la sociedad de Santiago, la simpática iniciativa tomada por el Bando de Piedad de Chile para convocar a una importante asamblea Pan-Americana del Niño, a fin de estrechar, por todos los medios, las relaciones entre los niños de los países americanos.

LA ACTITUD DEL MINISTRO DE CUBA

Ha sido motivo de encomiásticos elogios la actitud del Excmo. señor Ministro de Cuba, don José Vidal Caro, distinguido diplomático que celebra mañana el aniversario de su patria y que consecuente con la amable invitación hecha por el Bando de Piedad para concurrir a la Asamblea del Niño, ha resuelto suspender la recepción oficial en la Legación para no interrumpir la asistencia del Cuerpo Diplomático a la importante ceremonia de mañana. Del mismo modo el Excmo. señor Vidal Caro concurrirá con todo su personal de la Legación a la Asamblea, que como hemos anunciado, se realizará en la Universidad de Chile.

LA ADHESION DE DON ISMAEL VALDES VALDES

El Directorio del Bando ha tomado muy en cuenta la adhesión del Presidente del Patronato Nacional de la Infancia don Ismael Valdés Valdés, distinguido benefactor que ofrece todo su concurso para las finalidades de la Asamblea.

EL HOMENAJE DE LOS NIÑOS

El Bando de Piedad ha nombrado a una selecta comisión de sus socios más pequeños para que cada uno represente a un país americano y lleve en sus manos una bandera de seda de la misma nación. La bandera norteamericana la llevará el socio Eduardo Konig; la del Brasil, Ernesto Illanes Edwards; la de Argentina, el socio Manuel Malbrán de la Lastra y Gustavo Bolton; la de Cuba, el socio Manuel Ovalle; la de México, el socio Roberto Pizarro; la de Honduras, Manuel Gaete; la de Haití, José Antonio Lecaros Izquierdo; la de Uruguay, Luis Pacuull y Raul Bercovich; la de Santo Domingo, Claudio Zúñiga; la de Panamá, Emilio Gaete; la de Bolivia, Washington Salvo; la de Venezuela, Gonzalo Vargas; la de Colombia, Manuel Mathieu; la bandera chilena la tendrá el socio Hernán Riesco Mac-Clure. De los países europeos: la de Inglaterra la tendrá el socio Pedro Echeverría Baeza; la de España, Eduardo Sáez Zavala; la de Bélgica, Daniel Sotta y la de Francia, Mario Achurra. Varias de las otras naciones serán también representadas con banderitas.

FESTIVAL DE BANDAS

La Comandancia General de Armas ha dispuesto que dos bandas del Ejército concurran mañana a las 6 de la tarde, a la Universidad de Chile con el objeto de amenizar la Gran Asamblea Pan-Americana del Niño.

Fuera de las bandas del Ejército, el Bando de Piedad de Chile ha contratado una expléndida orquesta, la cual tendrá a su cargo los mejores números de música después de cada uno de los discursos y demás números de la asamblea.

EL INRODUCTOR DE DIPLOMATICOS

El Ministro de Relaciones Exteriores, señor Matte ha pedido al Introductor de Diplomáticos señor Ovalle Castillo que el día de Mañana, a las 6, atienda personalmente la recepción del Cuerpo Diplomático asistente a la Asamblea e indique los asientos que les corresponde en el acto.

INVITACIONES DEL PUEBLO

Las personas que se interesen por concurrir a las tribunas de la Universidad para la fiesta de mañana, pueden solicitarlas en la secretaría del Bando de Piedad, Alameda 1223 de 6 a 8, esta tarde.

Las entradas rojas son para el público, las azules para los socios y las blancas de plateas, únicamente para las familias del Cuerpo Diplomático.

ANIVERSARIO DE LA SOCIEDAD EMPLEADOS DE COMERCIO

Esta institución celebrará el próximo 21 de Mayo su aniversario social con dos fiestas, a saber: día 20, a las 10 P. M., gran velada y baile amenizado por un magnífico jazz-band con números de canto y declamación ofrecido graciosamente por las familias de los socios.

Día 21, sesión solemne a las 3 P. M., honrada por la presencia de los presidentes de las sociedades amigas y en la que distribuirán las diplomas de socios jubilados y honorarios.

Como en la fiesta de la noche, ésta será amenizada con números de música, canto y declamación.

Dado el entusiasmo que siempre despierta esta clase de fiestas, el número de las entradas está por agotarse, por lo que se ruega a los interesados pasen por la secretaría a retirarlas.

SE RECONSTRU EN DEFINITIVA PARTE INCEND DEL TEATRO M CIPAL

El Intendente Municipal e el día de ayer una nota a de Obras Municipales a f inicie el estudio de tra del primer coliseo, en el unir los tres foyers parte central la misma f tenía antes. Este estudio acompañado del presupues tivo.

También se han abierto tas públicas para la recons de la parte incendiada proyectos presentados por partamento de Obras M que fueron aprobados opo te por la Intendencia M que establece la contrata empréstito por la suma de llones de pesos con este

HACIA EL ABARATAMIENTO DE LOS TICULOS DE PRIMERA NECESIDA

EL INTENDENTE MUNICIPAL ESTUDIA LA CREACIO VEGAS MUNICIPALES

En el día de ayer el Intendente Municipal señor Phillips Huneeus celebró una detenida conferencia con el subsecretario del Ministerio del Interior señor Torreblanca, con el fin de cambiar ideas sobre la mejor manera tendiente a obtener el abaratamiento de los art primera necesidad. El in tendente propuso la insta Vegas Municipales que p tar situadas en diferen de la ciudad. Este estu bastante adelantado.

UNA COMISION DE LA MUNICIPALI DE CONCEPCION SE ENCUENTRA EN SANTIAGO

GESTIONES EN QUE ESTA EMPEÑADA.— DECLARA QUE NOS HACE EL PRIMER ALCALDE, DON PEDRO PABLO VAIL

Se encuentra en esta capital una comisión designada por la Municipalidad de Concepción para gestionar ante el Supremo Gobierno, la adopción de algunas medidas encaminadas a salvar la crítica situación financiera por que atraviesa esa corporación.

Forman esta comisión el Primer Alcalde de la comuna, don Pedro Pablo Vaillant; los regidores don Alejandro Gutiérrez y don Guillermo Jorquera González; el tesorero municipal, don Jorge Ginouvés y el ex-diputado por ese departamento, don Francisco Jorquera Fuhrmann.

Sabedores de la misión encomendada a estos delegados edilicios, estimamos de interés el entrevistar al señor Vaillant, que los preside, con el objeto de conocer en sus detalles el objetivo que persiguen.

—La Municipalidad de Concepción, nos dijo nuestro entrevistado, se encuentra en una situación premiosa, como consecuencia de la escasez de sus rentas, que la ha obligado a contraer deudas cuantiosas.

No debo yo pronunciarme acerca de la forma en que las administraciones comunales han atendido al cumplimiento de sus obligaciones, porque ello fuera largo y ocioso, en esta oportunidad; sólo quiero llamar la atención sobre la circunstancia de que la actual mayoría recibió un enorme legado de deudas.

La principal de ellas es la de la Compañía de Luz Eléctrica, que hace el alumbrado de la ciudad, que alcanza en la actualidad a una suma de alrededor de cuatrocientos mil pesos.

Para imponer el pago de esa suma, la Compañía en referencia ha trabado embargo sobre las entradas del Mercado y el Matadero, y sobre el Palacio Consistorial.

No puede merecer críticas, la Compañía por sus exigencias a este respecto; pero las merece muy fundadas por el rigor con que ha procedido, en circunstancias de que jamás hubo una administración comunal más dispuesta que la actual a cumplir sus compromisos.

Saben ustedes sobradamente bien, que todos los Municipios atraviesan por una situación difícil, por la escasez de sus rentas, y la M lidad de Concepción no una excepción a la regla

Ahora bien, atendiendo a hechos muy ajenos a la vo la corporación edilicia la tades en que se encuentra, el Gobierno, de igual ma se ha hecho en muchas op des respecto de Santiago y raíso, debe acudir en nues con auxilios extraordinarios.

Tenemos diversos proyec minados a salvar la situa nos parecen atendibles, co y tenemos la convicción de Gobierno no podrá por me acoger alguno de ellos.

Si así no ocurriera, la M dad de Concepción se enco la necesidad ineludible de todos los servicios municipa entregar el total de sus en pago de las deudas.

Tal situación no debe pr terminó diciéndonos el Pri calde, y la sola autoridad de evitarla es el Supremo G

EDMOND DE BRIES
es único en el mundo. Convénzase usted mañana en LA COMEDIA.

¡Suci
Sobra razón para
así a quien se deja
por la caspa, una
dad tan repulsiva y
pera sólo merced al
y a la negligencia.
casi incurable porque
le había estudiado c
mente, pero hoy se s
sus gérmenes están
raíces del cabello y
descubierto la DAN
que penetra hasta all
destruye devolviendo
da y hermosura al
En todas las buenas
cias puede obtenerse.

CRONICA POLICIAL

LA MISTERIOSA MUERTE DE LA SEÑORA MARIA ZÁRATE

UNA OPERACION COMERCIAL EN SANTIAGO Y LA CELEBRACION DEL MATRIMONIO EN CASA DEL CONTRATANTE.—EL ENIGMA DE LOS $ 8,000 Y DOS TESTIGOS QUE DESAPARECEN

Nuestra última información respecto de la muerte misteriosa de la señora María Zárate, se refirió al matrimonio de ésta, ocurrido días antes de su fallecimiento, y que sólo se vino a descubrir cuando el marido se apoderó de los bienes de la difunta.

Los vecinos de la Población Morandé, que conocieron a la señora Zárate durante largos años, se sorprendieron ante la noticia de este matrimonio, pues según ella, jamás habían visto al peluquero Céspedes, visitar a la que después de muerta aparecía como su mujer, ni que ésta mantuviera relaciones de amistad con el primero.

Pero, sin embargo, este matrimonio era efectivo y se había guardado con tanto secreto que sólo se vino a tener noticias de la ceremonia, días después de la muerte de la señora María, aunque la denunciante de todo este misterio, lo oyó de labios de la enferma horas antes de su muerte, cuando sólo pudo expresarle que la habían casado por fuerza.

He aquí cómo se efectuó ese matrimonio, según la propia versión del peluquero Céspedes y que debe correr en autos, ya que las investigaciones al respecto se encuentran en poder de la justicia.

LA COMPRA DE LA PROPIEDAD

En nuestra edición de ayer ofrecimos adelantar algunos antecedentes de interés acerca de este hecho y vamos a dar cumplimiento a la promesa.

Empezaremos a explicar primero la compra de la propiedad de la Población Morandé, pues ahora aparece que el peluquero Céspedes, la adquirió por la suma de $ 8,000, siendo su valor de $ 20,000, negociación que se hizo diez días antes del matrimonio, según lo explica el mismo interesado, es decir Juan Céspedes Soto.

Interrogado éste acerca de esa adquisición, expuso ante varios funcionarios policiales, que era verdad que había comprado ese inmueble por la cantidad ya indicada, según escritura otorgada en la Notaría Melo Egaña, y que allí mismo había entregado a la señora María la suma respectiva.

Como también se le preguntara ante quien hizo la entrega del dinero, contestó que no tenía testigos presenciales de esa operación.

En consecuencia, no podía comprobar la entrega a la señora Zárate, de los $ 8,000 que dió a cambio de la propiedad de la Población Morandé.

¿QUE SE HICIERON LOS $ 8,000?

Según Céspedes, la señora Zárate recibió esa cantidad en concepto de pago de la propiedad que le comprara, pero, ese dinero ¿qué se hizo?

Lo ignora completamente el que más tarde fué su marido.

Declara ignorar en qué sitio lo haya guardado, ni qué inversión pudo darle.

La hermana de la muerta, la señora Cléofa, tampoco sabe dato alguno al respecto, ya que jamás la señora María le dijo una sola palabra sobre esa operación que, como fué para ella un secreto tan grande como el mismo matrimonio.

Corren, pues, en este denuncio, dos secretos que sólo vinieron a conocerse con la muerte de la desgraciada señora Zárate, su matrimonio y la venta de su casa por menos de la mitad de su valor y al mismo tiempo ciudadano que diez días después era su esposo.

EL MATRIMONIO

Ahora, vamos al matrimonio.

En nuestra edición de ayer, decíamos respecto de esta ceremonia:

"Según la denunciante, en vista de las informaciones que ha recogido y lo que le expresó la enferma en el lecho del dolor, el peluquero Céspedes contrajo matrimonio con la señora María ocho días antes de su fallecimiento.

La señora tenía más de sesenta años de edad, se hallaba en mal estado de salud y apenas conocía de vista al que después resultó ser su marido.

En el certificado de matrimonio aparece la señora María con 50 años de edad, cuando la verdad es que tenía más de 60; Céspedes con 45, cuando no alcanza aún a los 40.

Dice Céspedes que se casó en la oficina del Registro Civil, y la denunciante, que el matrimonio se llevó a cabo en la casa de la contrayente.

Por estas circunstancias estima que el matrimonio de su hermana María con Céspedes, no ha sido correcto, sino a la fuerza, porque así se lo manifestó la primera, al tiempo de morir."

LA VERDAD SOBRE ESTA CEREMONIA

La Sección de Seguridad, cuando tuvo noticias acerca de este denuncio, inició algunas investigaciones para comprobar la verdad de su celebración.

En efecto, pudo comprobar que Céspedes había contraído matrimonio con la señora María Zárate el día 4 de Marzo.

Este enlace se efectuó en la casa de la señora María, cuando ésta se encontraba enferma y ante el oficial civil de Barrancas, don Marcial Gómez, domiciliado en la calle de San Pablo N.o 4298.

Sirvieron de testigos, Elisa Morales, mujer que atendió a la enferma y que fué la misma a quien sorprendió la señora Cléofa colocándole inyecciones a la señora María; y Gaudiel Pacheco Molina, quien tiene su domicilio en la Avenida Matucana N.o 1247.

Ninguno de estos dos sujetos pudieron ser encontrados cuando se les buscó, pues ambos habían desaparecido.

Por esta causa, no fueron interrogados por los funcionarios policiales interesados en hacerlo.

La Morales se había ausentado a Constitución y Pacheco no se hallaba en su domicilio cuando se fué en su busca.

TENIA SINTOMAS DE TRASTORNO MENTAL

Según las investigaciones hechas por la señora Cléofa Zárate, hermana de la muerta, domiciliada en la actualidad en al calle de Diez de Julio, esquina de Maestranza, su hermana se halalba con síntomas de enajenación mental.

Y de las investigaciones practicadas por la policía, se desprende también que la enferma se encontraba afectada por el mismo mal.

En consecuencia, cuando contrajo matrimonio con el tal Céspedes, ya era víctima de esa peligrosa enfermedad.

Y cuando él mismo le compró la propiedad de la Población Morandé, la señora ya estaba atacada de la enfermedad que debía conducirla a la muerte, pero que a pesar de todo no impidió que Juan Céspedes Soto llevara al oficial del Registro Civil a casa de la enferma y contrajera matrimonio con ésta, que como decimos más arriba y según lo afirma la denunciante en su exposición al juzgado del crimen, estaba con síntomas de perturbación mental.

. . . .

En el curso de la presente información, y llevando el hilo de los antecedentes que obran en nuestro poder, hemos dejado en claro las irregularidades que aparecen en la compra de la propiedad de la Población Morandé y las que se presentan en el matrimonio póstumo de la señora.

En una edición próxima nos ocuparemos de otras actuaciones de verdadero interés y de los nuevos detalles que hacen conocer a la denunciante que su hermana fué asesinada.

Acerca de un robo a la Casa Braun y Blanchard

Con referencia a una información, que publicó ayer nuestro colega "Los Tiempos", acerca de un robo a la casa Braun y Blanchard, debemos manifestar, que ha estado en nuestro diario el señor Froilán Maureira, dueño del taller de vulcanización, ubicado en Alameda de las Delicias, quien nos ha expresado que él ha adquirido 6 neumáticos, sin conocer su procedencia, y que después ha sabido que fueron robados.

El señor Maureira quiere dejar constancia que esta compra en nada afecta a su honorabilidad de comerciante, por cuanto él con la mejor buena fe quiso realizar un negocio y por lo demás está dispuesto a acatar las disposiciones de la justicia.

VENDEDOR SERIO
Abarrotes y frutos del país, muy conocedor de la Plaza y con buenas recomendaciones, se necesita.
Presentarse, de 8 a 10, en:
IRARRAZAVAL 3199
Inútil presentarse sin estos requisitos.
SUELDO Y COMISION

Dobry
será indispensalle

Góndolas REPUBLIC
Los Tipos Semi-bus son la últim
palabra en ESTABILIDAD
El público se ha dado cuenta
y por eso las prefiere.
Haga su pedido con tiempo
para entregas por llegar
Precio hoy: $ 32.000 m.c.
Graham Rowe & Co
BANDERA 275

FOOTBALL

La hermosa reunión social de antenoche del Audax Italiano

En conformidad con el programa publicado en esta sección el Domingo, ante noche se verificó en el Centro Democrático Italiano, la reunión deportivo-social organizada por el Audax Italiano en honor de los componentes de sus diferentes secciones deportivas y para la repartición de premios a los mismos.

El local presentaba el más hermoso aspecto con la profusión de guirnaldas, flores y luces que adornaban sus extensos salones.

En el amplio gimnasio del club, se sirvió el banquete, al cual concurrió el Excmo. Embajador de Italia, don Alberto Martín Franklin y otras personalidades de la Colonia residente.

A los postres ofreció la manifestación, en un conceptuoso discurso, el señor Alberto Caffi, Presidente del Audax, agradeciendo la concurrencia del representante de Italia a este acto de confraternidad italiana y haciendo resaltar la bella labor desarrollada por los componentes del Club en las distintas actividades de los deportes durante la temporada pasada.

A continuación le fué ofrecida la palabra al señor Embajador, quien se expresó elogiosamente de la hermosa actividad desplegada por el Club en los distintos órdenes de la vida y antes de finalizar su interesante improvisación, ofreció un valioso estímulo para que fuese competido entre el elemento joven de la colectividad.

Las vibrantes frases del representante de Italia en Chile, fueron entusiastamente aplaudidas.

Inmediatamente de terminado el banquete, los comensales se dirigieron al salón de actos, donde se dió principio al programa literario, mereciendo cada uno de los actores, los más entusiastas aplausos de las numerosísimas familias asistentes, las que llenaban por completo el local.

Para dar término al acto literario se repartieron los estímulos, recibiendo cada agraciado, al ser llamado al escenario, donde se encontraba el directorio del Club y el señor Embajador, quien entregaba a cada uno su recompensa, los parabienes de los asistentes.

El baile que se inició a continuación, fué amenizado por una excelente orquesta, y se prolongó hasta altas horas de la madrugada, retirándose las familias gratamente complacidas de las hermosas horas pasadas, como también de las atenciones recibidas.

El Directorio del Audax y las comisiones de festejos, merecen una franca felicitación, por la corrección del programa y el entusiasmo de los componentes del Club a estos actos.

POR EL TROFEO ANDRES CIBIE. — El match de anteayer en la cancha de Los Olivos. —En la tarde del Domingo último se verificó el lance por el trofeo Cibié, entre los primeros elencos del Caupolicán Sporting Club, de la Comuna Yungay, y el Jaime Larraín, de Ocoa, uno de los más fuertes cuadros de la Liga de La Calera.

La cancha que el primero posee en los Olivos se vió totalmente ocupada por una distinguida concurrencia, la que aplaudió entusiastamente la actuación de cada uno de los equipos.

El juego desarrollado fué altamente interesante y dejó de manifiesto la excelente preparación de cada uno de los componentes de ambos cuadros.

En el primer período, el score fué abierto por los locales, manteniéndose este resultado hasta el fin.

En el segundo tiempo las acciones se desenvolvieron con mayor rapidez, yendo la pelota de una a otra valla y dando margen para que los zagas desarrollaran una encomiable labor.

Al darse el pitazo final, la victoria correspondía al elenco del Caupolicán por dos tantos a cero.

En pocas oportunidades se ha visto dos conjuntos que trabajaran con mayor eficiencia, especialmente el cuadro visitante, que le cupo una actuación descollante por la armonía de sus ataques y defensas y si bien cayó batido, lo fué por tiros imbarajables, pero que no desmerece en absoluto su fama dentro de las actividades que desarrolla en la Liga Calera. Dejó una excelente impresión la presentación del cuadro, pues a pesar de ser compuesto en su totalidad casi por elementos campesinos, dejó de manifiesto una buena preparación mediante la constancia y entusiasmo de sus componentes.

El preliminar estuvo a cargo de los segundos equipos, adjudicándose el triunfo el cuadro local por tres goals contra uno. Este encuentro tuvo fases de verdadero interés.

Los visitantes fueron festejados con cariño por sus colegas del Caupolicán, durante su estada en esta capital, regresando ayer a Ocoa, gratamente complacidos de las atenciones recibidas.

ASOCIACION DE ARBITROS DE CHILE. SECCION SANTIAGO. — Cita al directorio para hoy a las nueve y media de la noche, en la secretaría, Estado 363 altos.

Se recomienda la asistencia a los señores Uldariocio Fuentealba Tobías Guzmán, Alberto Pérez y Armando Godoy.

CURSO DE ASPIRANTES

Hoy a las nueve de la noche se seguirá con la quinta clase del curso de aspirantes a árbitros.

El secretario, señor Francisco Troncoso tendrá a su cargo esta clase y se hará un repaso general de todos los artículos tratados.

Como una novedad, los señores aspirantes harán demostraciones prácticas, por medio de movimiento de piezas en un tablero hecho ex-profeso, como así mismo en la pizarra se harán diagramas esplicativos.

Se prevene a estos seHRDLSH

Se previene a los señores que siguen este curso que el Martes 1.o de Junio habrá examen escrito y teórico, a fin de poder obtener el título de aspirante oficial.

REMINGTON v. MIRAFLORES —En el lance verificado anteayer en los Campos Sports de Ñuñoa, entre los primeros cuadros de estos clubs, el triunfo correspondió al Remington por el score mínimo, después de una laboriosa contienda.

GOLD CROSS F. C. — Junta general para mañana a las nueve y media de la noche en "El Diario Ilustrado".

LIGA INFANTIL DE FOOT-BALL —Partidas que se jugarán el Domingo próximo:

I serie A.

Internado v. La Cruz.

Teniente Godoy v. Santos Dumont.

Barcelona v. Germinar.

I serie B.

Cantabria v. Bolsa de Comercio.

Chilenito v. Uruguay.

Vista Hermosa v. Gmo. Guzmán.

II serie A.

Internado v. Peñarol.

Santiago v. Audax.

Magallanes v. Wanderer.

II serie B.

5 de Abril v. Unión D. Española.

Maestranza v. Artesanos de la Unión.

Boca Junior v. Germinar.

III serie

Unión D. Española v. Gmo. Guzmán.

Santiago v. Morning Star.

METODO
PARA
TRIUNFAR
EN LA
VIDA
O SEA
EL DOMINIO DE SI MISMO
En doce lecciones por correspondencia
AUTOSUGESTION
DESARROLLO DE LA VOLUNTAD
PROCEDIMIENTOS DE AUTOSUGESTION
RESPIRACION
PODER DEL PENSAMIENTO
AUTOCURACION
DESARROLLO DE LA MEMORIA
SUGESTION
PODER DE LA MIRADA
IPNOTISMO E BIPNOTERAPIA
MAGNETISMO PERSONAL
TELEPATIA Y CLARIVIDENCIA
Por el Prof. R. TEPPER
Consultas: CIENFUEGOS. 262
(ENTRE HUERFANOS Y AGUSTINAS)
Casilla 2614
PIDANSE PROSPECTOS

Colonia Dobry
para todos
todos para
Colonia Dobry

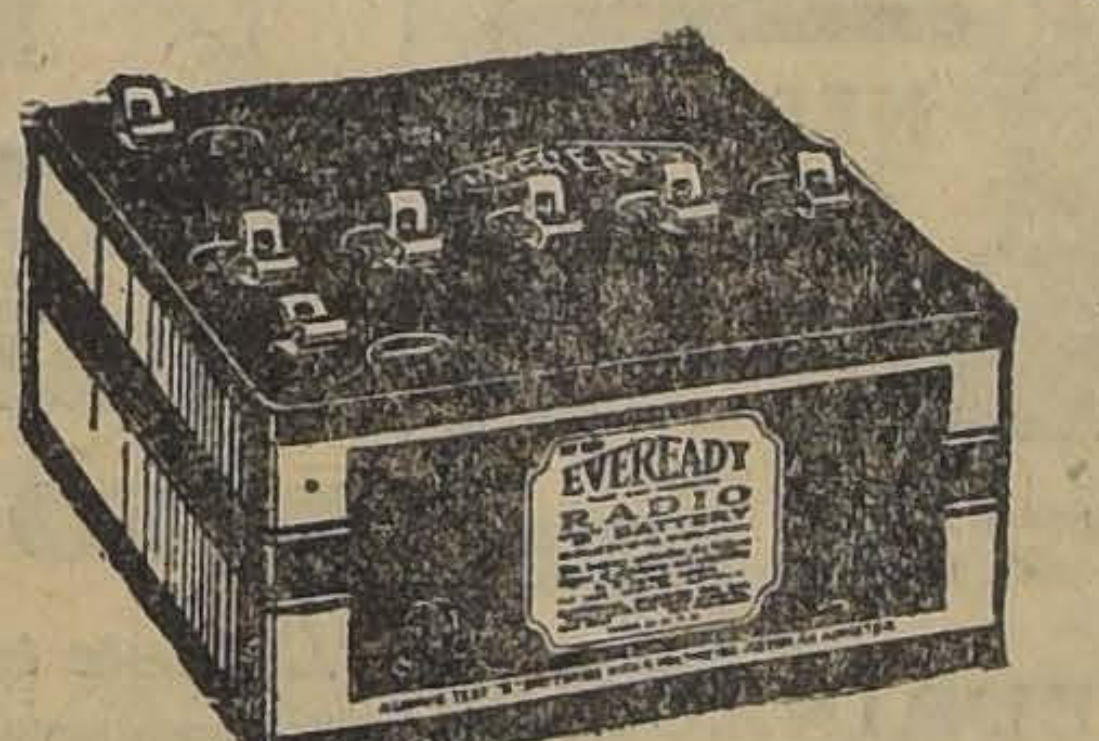

La batería "B" de 45 voltios para usar cuando se requieran varias derivaciones

La Batería "B" EVEREADY No. 767 de 45 voltios es hecha para usar en equipos que no tengan más de cuatro tubos y consuman 90 voltios. Debido a su elementos de gran tamáno y potencia, es la batería más económica para éste servicio. Especialmente adaptada para equipos receptores que tengan tubos detectores "gaseosos". Tiene siete contactos "Fahnestock" y suministra un voltaje de 16½ a 22½ o 45.

Para cada servicio del Radio hay una Batería Eveready

EVEREADY
Baterías para Radio
—para claridad, capacidad y distancia
118

Estadio Policial

La Comisión de este campo de deportes acordó renovar las actuales insignias que privilegian la entrada a este recinto, por carnets, los que se despachan diariamente de 9 a once y media de la mañana en el local de la cuarta Comisaría, por el Sub-director de la Escuela Policial, don Armando Romo.

Los interesados deberán llevar para el canje respectivo, una fotografía tipo carnet; el diploma e insignia respectiva. Se advierte que en muy corto plazo las insignias de metal no tendrán valor alguno.

LIGA INFANTIL DE FOOT-BALL —El Consejo de esta corporación está citado para hoy, a las 9 P. M., en el local de costumbre.

El Directorio se reunirá a continuación.

CARLOS WALKER M. V. DIEGO PORTALES DE MELIPILLA.— El próximo Jueves en el vecino pueblo de Melipilla se llevará a efecto este encuentro por la copa donada por el señor A. Pérez Vergara.

GERMINAR V. GIMNASTICO.— Esta partida se jugará el Jueves en la cancha que posee el Germinar a las 3.1|2 P. M., actuando de preliminar dos conocidos equipos de primera categoría.

CINCO DE ABRIL II Y III V. LIVERPOOL II Y III.—El Domingo pasado se jugarán en la cancha Estadium Policial N.o 1 estas partidas fijadas por el calendario de la Asociación; en la mañana a las 9 A. M. jugaron los terceros equipos de estas instituciones saliendo vencedor el Cinco de Abril por tres tantos contra uno; a las 10 1|2 A. M. jugaron los segundos equipos, resultando vencedor el Liverpool por

Comité deportivo Comuna de Yungay

Para iniciar la segunda rueda por la Copa Municipal, se cita a reunión a los delegados de los siguientes clubs, para el Viernes 22 del presente, a las 8 P. M., en los salones del Club Social de la comuna ubicado en el Tropezón:

Acevedo F. C., Guacolda F. C., Yungay F. C., Caupolicán Sporting Club, Scouts Yungay F. C., Arturo Prat F. C., Círculo Católico F. C., Unión Cordillera F. C., Traiguén F. C., B. A. Cintolessi F. C.

En esta reunión se recibirán las inscripciones y se efectuará el sorteo que fijará el calendario por el cual se jugará la segunda rueda por el Trofeo Municipal de Yungay.

La Asociación de Football Argentina retira su afiliación a la Asociación Amateurs

En la reunión del Sábado del Consejo Superior de la Asociación Argentina de Football, por la unanimidad de los consejeros asistentes se adoptaron los siguientes acuerdos:

1.o Desahuciar los pactos de unión del football argentino.

2.o Castigar a todos los jugadores que intervinieron en el partido por la Federación Uruguaya.

3.o Suspender a la Liga mendocina y al club independiente Rivadavia, por haber jugado con el club Peñarol de la Federación uruguaya; y

4.o Desafiliar a la Asociación Amateurs.

Con esta resolución de la Asociación Argentina la Amateurs que participaba por extinción de los beneficios de las afiliaciones de Sur América y Amsterdam ha quedado excluída de estos derechos.

el dolor de muela

es el más desesperante de cuantos existen. Quien lo sufre no puede hacer nada, ni pensar en nada, ni desear nada que no sea "algo" que lo libre pronto de ese horrible martirio. En tiempos anteriores no había remedio que fuera realmente eficaz. Hoy todo lo que se necesita para que el más fuerte dolor de muela desaparezca en pocos momentos, es tomar dos tabletas de

INSTANTINA

El enorme poder de este analgésico moderno puede apreciarse no solo en tales casos sino, también, en los dolores de cabeza, garganta y oído; las neuralgias; los resfríos, etc.

BAYER

INSTANTINA

LIGA COMERCIAL DE FOOT-BALL

Esta tarde, a las 7 P. M. en punto se reunirá el Consejo de esta institución a fin de ocuparse de la elección del directorio y demás detalles de la competencia. Se encarece a los clubs que han solicitado su inscripción se sirvan enviar los representantes, los que deberán venir premunidos de un poder.

Igualmente se pone en conocimiento de los clubs que han solicitado los formularios se apresuren a presentar estos en la reunión de hoy. Al club que falte a este requisito no se le podrá fijar partida.

Los clubs que aun deseen inscribirse pueden hacerlo en esta sesión.

CARLOS SANCHEZ FONTECILLA v VICTORIA NACIONAL DE PUENTE ALTO.— En el lance efectuado anteayer entre estos equipos en el vecino pueblo de Puente Alto, terminó en un empate a cero goals.

DELL'ORTO F. C. v CAMPOS DE BATALLA F. C., DE MAIPU.— El Jueves 21 de Mayo se llevará a efecto el match revancha entre estos equipos en el vecino pueblo de Maipú

CICLISMO

CLUB CICLISTA CENTENARIO. —Hoy se reune la junta general de socios, a las 9 P. M., en casa de los ciclistas, Arturo Prat 514.

En esta misma reunión se ruega a los vencedores de las distintas pruebas de las carreras efectuadas por esta institución asistan con el fin de hacerle entrega de sus premios.

SE COMPRA

Y SE ARREGLA CUALQUIERA DENTADURA POSTIZA

Usada o quebrada. Compostura en el mismo día. Cómprase también dentaduras viejas o quebradas, pagando hasta diez pesos por diente y mucho más, y cualquiera joya usada, oro y platino.
Pago el mejor precio.
TALLER: ROSAS 1189
ENTRE MORANDE Y BANDERA

MANIFESTACION A VARIOS SOCIOS DEL "INTERNADO F. C."

Mañana se realizará la manifestación que vienen preparando los miembros del "Internado F. C." en honor de los socios, R. González, Fuenzalida y Osorio.

La reunión se llevará a efecto en el Restaurant Regina, en Rosas 1045 a las 8.30 P. M.

Las adhesiones las recibe el tesorero en Agustinas 1154 oficina D.

¡Quieto, Hijito, Mentholatum Calmara tu Dolor!

Las madres previsoras tienen siempre a la mano Mentholatum, pues saben que Mentholatum es el mejor amigo de los niños, el remedio único y eficáz para los rasguños, irritaciones, golpes, inflamaciones, torceduras y demás dolencias que les puedan occurrir.

Una Crema Sanativa
Mentholatum
Indispensable en el hogar

Durante veinticinco años ha visto desaparecer muchas imitaciones y substitutos, y hoy en día en todos los países del mundo solamente es necesario usar Mentholatum para obtener pronto alivio para dolor de cabeza, catarros y resfriados, eczema, neuralgias, etc., etc.

Solamente es legítimo en los envases originales. Rechace las imitaciones.

De venta en las Farmacias y Droguerías.

Mentholatum

El Consejo Superior de la Asociación de Football de Chile

En vista de haber fracasado la sesión del Consejo Superior de la Asociación de Football de Chile, convocada para el Sábado último, en primera y segunda citación, por haber asistido solamente siete delegados, se ha citado nuevamente para mañana, por tercera vez en el local de la Sociedad Diego Barros Arana, a las 9.30 P. M.

En esta sesión se tratará la siguiente tabla:

Jira de un cuadro nacional; elección de segundo vice-presidente; gestiones de unificación y puntos generales.

Intercity Club Match

ESCUELA NORMAL V. RANCAGUA F. C.

Se ultiman los preparativos en estas instituciones para sostener un encuentro en la ciudad de Rancagua, por el trofeo Díaz Lira. La Liga O'Higgins, a la cual está afiliado el conjunto rancagüino, permanece neutral, pero está tramitando su incorporación a la dirigente del foot ball nacional la Federación de Foot Ball de Chile. Si dicha Liga alcanza a afiliarse antes del 21 de Mayo el equipo afiliado a la Metropolitana de Santiago jugará en esta fecha el encuentro que encabeza estas líneas.

Como parece un hecho que la dirigente de Rancagua se afilie a la Federación, no dudamos que el partido entre rancagüinos y normalistas sea una realidad, y dicha partida servirá de punto básico a las grandes fiestas que está preparando la ciudad de Rancagua para conmerorar la gloriosa efemérides del 21 de Mayo.

ADVERTENCIA

Se ruega a la persona que en la tarde del Sábado último tomó equivocadamente un reloj de bolsillo de encima de la mesa de esta redacción, se sirva devolverlo a esta oficina.

CITACIONES

Morning Stard.— Junta general mañana, a las 9 P. M., en Independencia 306.

Germinar F. C.—Junta general hoy, a la hora y en local de costumbre.

General Borgoño F. C.—Directorio hoy, a las 9 P. M., en "El Mercurio".

Centro Social y Deportivo Adolfo Morales.—Junta general extraordinaria hoy, a las 9.30 P. M., en Rosas 1022.

Tabla: elección de directorio y otros asuntos.

Piedrabuena F. C.—Directorio hoy, a las 7 P. M., en Mapocho 2440.

Club Deportivo Lacámara.—Junta general hoy, a la hora y en el local de costumbre.

Sportivo Lincoyán F. C.—Junta general mañana, a las 8 P. M., en Chacabuco 27 A.

Centro Deportivo Pedro Montt.—Directorio hoy, a las 6.30 P. M.

Everton F. C.—Directorio hoy, a las 9 P. M., A. Prat 1489.

1.o de Mayo F. C.—Junta general hoy, a las P. M., en Coquimbo 1234.

Victoria de Chile F C.—Junta general hoy, a las 8 P. M., en Condell 79.

Atlético Regimiento Buin.—Junta general, para hoy, a las 9.30 P. M., en el Centro, San Miguel.

Centro Sportivo Atlántida.— Cita a junta general para mañana, a las 9.15 P. M. en Maestranza 1331.

5 de Abril F. C. — Junta general para hoy a las 8 y media de la noche en el local de costumbre.

Tabla: Presentación que hará la institución en la fiesta que organiza la Asociación Santiago para el Jueves.

Small Star F. C. — Junta general para hoy a las ocho y media de la noche en Santa Filomena 159.

Se ruega la asistencia del señor Carlos Cortés.

Carlos Walker F. C. — Junta general para hoy a las ocho de la noche en Federico Scott N.o 48

Tabla: viaje a Melipilla a jugar por la copa Pedro Avendaño con el Diego ortales de esa ciudad.

Vista Hermosa F. C. — Junta general para hoy a las ocho y media de la noche en Avenida Chile 493.

ATLETISMO

El gran torneo pedestre del Jueves próx

SE VERIFICARA A LAS 2 P. M. EN EL PARQUE COUSI

La Federación Pedestre de Chile verificará en la tarde del Jueves próximo 21 de Mayo, en la elipse del Parque Cousiño, un interesante campeonato de carreras pedestres planas y de obstáculos en conmemoración del combate naval de Iquique.

Será esta fiesta deportiva uno de los números de mayor interés con que será celebrado este glorioso aniversario. La Federación Pedestre ha elegido para llevar a cabo el torneo la elipse del Parque Cousiño a fin de que sea presenciado por todos los aficionados.

EN HONOR DE LOS CONSCRIPTOS DEL TACNA

Ya que entre los acuerdos tomados por la jefatura militar se ha resuelto recomendar a la tropa los ejercicios atléticos, la Federación ha tomado la resolución de enviar una nota al señor Comandante del Regimiento de Artillería Tacna, a fin de que, si lo estima conveniente, se sirva aceptar esta fiesta como en honor del Regimiento y muy en especial a los conscriptos.

Se ha mandado también, otra nota por intermedio del señor Manuel Hidalgo a la honorable Junta de Vecinos para pedirle que se incluya entre las fiestas oficiales con que será celebrado el aniversario del combate naval de Iquique, esta fiesta deportiva netamente popular.

REPRESENTANTES DE VALPARAISO

Recientemente se ha fundado en el vecino puerto el Club Pietro Dorando, el cual ha resuelto incorporarse a la Federación Pedestre de Chile y hacerse representar en esta fiesta por el señor Ricardo Ramos, qu participará en los 100 y 1600 metros y a los corredores infantiles Waldemar y Francisco Corban, quienes participarán en los 800 metros.

Esta representación se encuentra en nuestra capital desde ayer.

LOS ENTRENAMIENTOS DOMINGO

Más de sesenta corredore
icaron ensayos el Domingo
lo en el Parque Cousiño e
ancias cortas y largas; se
aron diversos saltos de va
roncos y todos demostraro
contrarse listos para el d
orneo.

EL PROGRAMA

El programa de este cam
o será el siguiente:

1.o — Series de cien met
2.o — Carrera infantil 10
ros.
3. — Carrera de 1.600
para corredores novicios y
niados.
4.o — Carrera de 1.500
odo competidor.
5.o — Carrera 800 metr
fantil.
6.o — Final de los 100
ros.
7.o — Carera de 5 mil
rredores de tercera y cuar
egoría y novicios.
8.o — Cinchado. Tiro
uerda equipo de cinco co
lores por lado.
9.o — Cross Country. Dis
0 mil metros para todo c
idor.

LAS INSCRIPCIONES

Los clubs afiliados a la
ración deben remitir hoy an
las siete y media de la ta
a secretaría, Avenida Matta
a lista de los inscritos y el
de la inscripción puede cu
hasta las once de la mañan
Jueves 21.
Hoy a las ocho y media
noche se reunirá el director
Avenida Matta 1371, con el
nombrar el jurado que se s
en cada obstáculo del cross
try y la comisión que se enc
rá de marcar el recorrido
ta prueba, habiendo quedad
suelto ya el trazado.

SANTIAGO ATLETICO

ra elegir los componentes
posta olímpica que se efec
el Jueves próximo dirigida
A. A. de Santiago, se reun
directorio de este club a las
ve y media de la noche en
randé N.o 792. Se ruega la
tencia de los señores Pedro
rens y Alejandro Doddis.

CIRCULO ATLETICO RO

—Hoy a las ocho de la noch
lebrará junta general en
1164. Se encarece la asisten
los siguientes señores, a fin d
ratifiquen sus inscripciones
torneo del 21, Erasmo Godoy
nuel Góm Manuel Núñez
car Díaz, Rogelio Calderón y
Pardo.

EXCURSIONISMO

CUERPO DE EXPLORAD PILOTO PARDO

El Sábado último a las 3.
M. salió desde la secretarí
numeroso grupo de socios de
entusiasta cuerpo en direcci
pueblo de Lampa, distante de
tiago 40 kilómetros.
De ida se hizo el siguiente
rrido: Renca, El Perejil, Lo
La Cuarta Hijuela, Lipangue
Barrios y Lampa, a donde se
a las 10.12 de la noche, despu
una marcha penosísima a cau
los malos caminos, y de la o
ridad.
Como se había dado aviso
tunamente a la Comandancia
licía de ese pueblo, señor co
dante, don Facundo Arancibia
lió al encuentro de los excurs
tas.
El Domingo a primera hor
hizo el reconocimiento del p
y sus pintorescos puntos adyac
que ofrecen condiciones muy
ciales para los exploradores.
la tarde los Pilotos se divid
en grupos, para responder a l
ferentes invitaciones que recib
de respetables familias de esa
calidades.
El Lunes a las 6 A. M. se l
tó el campamento para empre
el regreso a Santiago a dond
garon a las 11 A. M.

CUERPO DE EXCURSIONI CAUPOLICAN

Cita a junta general para el
ves próximo a las 9 P. M. en e
cal de costumbre.

CIGARRILLOS
VAN DYCK

40 cts Pqte.

Centro Deportivo Atlántida

EL TORNEO DE ANTEAYER

Se verificó anteayer en los Campos de Sports de Ñuñoa, el torneo que se había dedicado en honor de los atletas que tan destacada actuación han tenido en las últimas reuniones oficiales.

Los resultados fueron los siguientes:

200 metros.—1.o A. Latus; 2.o J. García; 3.o J. Pinto. Tiempo: 25 3|5. 800 metros: 1.o E. Zamorano; 2.o A. Frías; 3o D Muñoz. Tiempo: 2'24 3|5". 3,000 metros: 1.o J. Pinto; 2.o Arce; 3.o Astorga. Tiempo: 1.06". Lanzamiento del dardo: 1o Sotomayor; 2.o Constancio; 3.o R. Castillo. Distancia, 35.10 metros. Lanzamiento de la bala: 1.o R. Moncada; 2.o C. Daveggi; 3o E. Zamorano. Distancia: 10.72 metros. Salto triple: 1.o A. Latuz; 2.o Juan Valiente; 3.o E. Zamorano. Distancia: 11.76 metros (récord del Centro). Salto largo: 1.o A. Daveggio; 2.o J. Valiente; 3.o A. Latus. Distancia: 5.92 metros. Posta 4x100: venció el equipo formado por Juan Valiente, Jorge Pinto, Armando Venegas y José García. Tiempo: 47 2|5.

Grabe en su mente este nombre
Casa Edison

LA VOLUNTAD
Y EL CEREBRO
CEREBRINA ULRICI
Gutierrez

No solo todo el cuerpo sufre las consecuencias de mal nutrición sino particularmente el cerebro y nervios. A esto se debe principalmente muchos trastornos y síntomas. Usando el

CORDIAL de CEREBRINA ULRICI

Siendo medicina y alimento, dará más poder de resistencia al cuerpo para curar y fortalecer; crea energía vital, estimula el apetito y digestion, engorda, devuelve á la sangre su riqueza y al ser su alegría.

The Ulrici Medicine Co., Inc.
NEW YORK

CAMBIO

BANCARIO (90 d.) . . . 41.40
COMERCIAL 41.60

EQUIVALENCIAS DEL CAMBIO BANCARIO
1 FRANCO BELGA. 0.43 1|4
1 DOLAR, vale. . . . 8.60
1 FRANCO. 0.44.50
1 LIRA. 0.35.10
1 PESETA. . . . . 1.24 1|4
1 NACIONAL ARG. . . 3.42
PREMIO DEL ORO: 237.50
LIBRAS EN ORO AMERICANO: 4.85 1|2
1 PESO PAPEL, VALE: 5 25|32

TRATAMIENTO DE CISTITIS

La Blenorragio mal curada suele complicarse con CISTITIS, que además de un vivo dolor y deseos frecuentes de orinar, produce complicaciones muy molestas y a veces graves. Esta CISTITIS, en su forma común, puede curarse en pocos días sin dejar señales de ella.

El medio de obtener una curación pronta y definitiva, consiste en tomar la EUMICTINE, que asegura en todos los puntos del aparato urinario y por diversos procedimientos una desinfección completa en dosis de 8 a 12 cápsulas diarias.

En las principales Farmacias. Exigir el nombre EUMICTINE.

BOLSA DE COMERCIO

MOVIMIENTO

Tan activo como la generalidad de los días de la semana precedente se mostró el movimiento efectuado durante las horas oficiales de ayer en la Bolsa de Comercio.

Las principales ventas le correspondieron a las acciones de la Compañía Minera Dichas y Disputada, siguiéndolas en importancia las Salvador, Al Fin Hallada, Potasa, Cab. de Penco, Minera e Industrial, Patiño, Kala Uyu, Aconcagua, Bronces y las azúcar de Viña del Mar.

Figuraron también una partida de 5,000 libras a 41.60 para Junio 2; 1 acción del Club Hípico, en 9,350 y 273,200 nominales en bonos hipotecarios.

Los precios cerraron flojos.

SUBIERON

BANCOS: Chile, de 180 a 181; Español, de 119 a 121.

INDUSTRIALES: Cervecerías, de 67 1|2 a 68 1|2; Viña, de 25 y 1|4 a 26; Tattersall, de 34 a 37.

VARIAS: Club Hípico, de 9,300 a 9,350.

MINERAS: Disputada, de 35 y 1|4 a 37 3|4; Florida, de 2 3|4 a 3 1|2; Fortuna, de 21 a 21 1|2; Patiño, de 298 a 299; Salvador, de 6 1|8 a 7 3|8.

BAJARON

BONOS: Caja 8-1|2, 82 1|8, tr.; Hip. 8, 720.

INDUSTRIALES: Gas, de 51 a 50 1|2; Vapores, de 21 a 20 1|2.

MINERAS: Aconcagua, de 16 a 15 3|4; Bronces, de 5 1|4 a 5; Chacaltaya, de 23 7|8 a 23 3|4; Dichas, de 38 a 36; Kumurana, de 37 3|4 a 37 1|4; Kelluani, de 14 a 13 3|4; Morococala, de 54 a 53 3|4; Schwager, de 29 1|2 a 27; Tocopilla, de 86 1|2 a 86.

OPERACIONES DE AYER

PRIMERA RUEDA
57000 Caja 8-1|2, 82 1|4.
3000 Id. 8-1, 918, 88.
8300 Id. 7-1, 78.
7000 Caja 8-1|2, P. H., 82 1|4.
12000 Hip. 8-1, 82.
4 Antofagasta, 76.
500 La Florida, Jun. 11, 3.
100 Bronces, 5.
1400 Disputada, Jun. 11, 36.
200 Id. Mayo 28, 36.
400 Id., Jun. 11, 36 1|4.
600 Id., id., 36 1|2.
500 Id., id., 36 3|4.
500 Id., id., 37.
700 Id., id., 37 1|4.
500 Potasa, Mayo 28, 8.
1800 Salvador, Jun. 11, 6 1|8.
100 Telégrafo, Mayo 28, 37.
100 Aconcagua, Mayo 28, 16
500 Carb. Penco, Jun. 11, 3 3|4.
100 Dichas, Jun. 11, 38.
700 Id., Mayo 28, 38.
200 Id., id., 37 3|4.
200 Id., id., 37 1|2.
700 Id., Jun. 11, 38.
500 Id., Mayo 28, 38.

SEGUNDA RUEDA
1000 Hipt. 8-1, 82.
2000 Caja 8-1|2, 82 1|8.
15000 Caja 8-1|2, 82 1|4.
18000 Caja 8-1|2, 82 1|8.
10 Bco. Chile, 181 1|2.
600 Viña, Jun. 11, 25 1|2.
400 Dichas, Mayo 28, 37 1|4.
100 Dichas, Mayo 28, 37.
900 Disputada, Jun. 11, 38.
500 Disputada, Mayo 28, 38.
1300 Disputada, Jun. 11, 38 1|4.
37 Gas, 50 1|2.
500 Hallada, Junio 11, 1 3|4.
200 Hallada, Junio 11, 1 5|8.
1 Club Hípico, 9.350.
500 Minera, Junio 11, 29.
200 Kala Uyu, Mayo 28, 39.
300 Patiño, Junio 11, 300.
76 Patiño, 296.
5.000 Libras, Junio 2, 41.60.

GUIA OFICIAL DE CORREDORES DE LA BOLSA DE COMERCIO

COMPRA-VENTA DE ACCIONES, ORO, BONOS; PRESTAMOS HIPOTECARIOS

BALBONTIN Y HELFMAN
Edificio Ariztía, 4.o piso

BARROS GONZALEZ
Bandera N.o 149.

MONTT FRANCISCO
Bolsa de Comercio, Oficina N.o 23.

EMILIO ALAMPARTE LASTRA
Agustinas 1223

JARAS D. V. ISMAEL
Calle Club de la Unión N.o 1069

SUBERCASEAUX FRANCISCO
Bandera N.o 73

SUTIL PRIETO DIEGO
Bandera N.o 69

VALDES RICARDO
Calle La Bolsa N.o 84

VILLAMIL FLORENCIO
Calle La Bolsa N.o 82. Tel. 2664.

La Mejor Demostración de Belleza

ES UNA sonrisa en la que brillen los dientes blancos bajo las encías firmes y matizadas por un color rosado, que es el verdadero tinte de la salud. Mejore su sonrisa con SOZODONT. Después de limpiarse los dientes dése un rápido masaje en las encías.

Hace cerca de cien años que se ofreció SOZODONT al público por la primera vez, y su popularidad se debe a que da resultados muy agradables inmediatamente.

Fabricantes
HALL & RUCKEL, Incorporated
153 Waverly Place, N. Y., U. S. A.

HAROLD F. RITCHO & CO.
171 MADISON AVINUE
New York City, N. Y.— U. S.

SOZODONT

MUEBLES
DE COMEDOR, DORMITORIO ESCRITORIO
A precios sumamente bajos, con grandes facilidades en el pago, vende:
LA SAN ANTONIO
MONEDA 952
FRENTE CASA MUZARD
17-4M.

FABRICACION
DE PUERTAS, VENTANAS, GALERIAS DE TODAS CLASES
Hace y tiene listas para entrega inmediata.
BARRACA Y FABRICA DE MADERA
LA REPUBLICA
DOMEYKO N.o 2354
TELEFONO 182, PARQUE

Brauns "CORONA"
es la marca de las mejores anilinas alemanas
para Teñir en Casa
PIDALAS EN TODAS LAS BOTICAS

INFORMACIONES DE SOCIEDADES ANONIMAS

DIVIDENDOS, CITACIONES, CIERRE DE REGISTROS

LAUTARO NITRATE Co. LTD.—Cita a junta general ordinaria el 26 de Junio en Cámara Nacional de Comercio de Valparaíso, para tratar memoria y balance del 31 de Diciembre 1924 y tratar los demás asuntos ordinarios del negocio (Art. 46 estatutos).

MONSERRAT Co. MINERA.—Cita a junta general ordinaria para el 19 de Mayo, en "El Diario Ilustrado", con el objeto de tratar sobre la memoria y balance del 31 de Diciembre de 1924, conforme al artículo 25 de los estatutos.

Cierra sus registros del 11 al 19 de Mayo.

TERMAS DE CASTILLA SOC.—Cita a junta general ordinaria y extraordinaria el 25 de Mayo en "El Diario Ilustrado", para dar cuenta de la marcha de negocio, elegir junta liquidarora y acordar la venta y cesión de los créditos de la sociedad.

LEBU Co. CARBONIFERA E IND. DE—Desde el 16 de Mayo quedará cerrado definitivamente el registro de transferencia de acciones y desde el 22 del presente, podrán concurrir a la oficina del edificio del Banco Anglo, 4.o piso, a canjear sus títulos pod otros igual valor de la nueva Compañía Carbonera de Lebu Consolidad.

CANAL DE CACHAPOAL ASOCIACION.—Cita a junta general ordinaria el 19 de Mayo, en Agustinas 1732, según el artículo 17 de los estatutos.

CANAL NALTAGUA ASC.—Cita a junta general ordinaria el 20 de Mayo, en Huérfanos 1249.

PENCO Co. CARBONIFERA DE—Cita a junta general extraordinaria el 19 de Mayo, en Nueva York N.o 17, Santiago, pronunciarse sobre el aumento de capital y modificación de los estatutos.

Cierra su registro del 11 al 22 de Mayo.

CAMARA NACIONAL DE COMERCIO.—Cita a junta general el 18 de Mayo, en Blanco 725, Valparaíso, para tratar de fusión de esta Cámara con la Cámara Internacional de Comercio y aprobar los estatutos de la nueva Cámara denominada Cámara Central de Comercio y de la disolución de la Cámara Nacional de Comercio.

PRODUCTOS QUIMICOS SOC. CHILE DE—Cita a junta general ordinaria para el 22 de Mayo en el edificio de la Mutual de la Armada, 4.o piso, con el objeto de tratar sobre la memoria y balance del 31 de Diciembre de 1924.

Cierra su registro del 14 al 22 de Mayo.

CIRCULO HELVETICO S. A.—Cita a junta general ordinaria para el 23 de Mayo, en los salones del Círculo, para tratar sobre la memoria y balance anual y elección del Directorio.

CARAHUE Co. MINERA Y AGRICOLA.—Cita a junta general ordinaria y extraordinaria para el 26 de Mayo, en "El Diario Ilustrado". Memoria y balance anual.

Cierra su registro del 16 al 27 de Mayo.

ORURO Co. MINERA—Cita a junta general ordinaria para el 29 de Mayo, en Compañía 1264. Memoria y balance del año 1924.

Cierra su registro del 18 al 19 de Mayo y dividendo N.o 24 el mismo día por el Banco de Chile.

CANAL DE PIRQUE SOC. DE—Cita a junta general ordinaria el 29 de Mayo, en Moneda 1103.

PROVIDENCIA Co. DE SEGUROS LA—Segunda citación el 25 de Mayo en Teatinos 254, 4.o piso, of 17; balance y memoria.

AMERICANA DE PETROLEOS SOC.—Se ruega a los accionistas pasar por la of de la sociedad, Ariztía 5.o piso, para informarles el auge de la Soc. de Petróleos. Not. agentes.

CANOYA URIFICADA Co. MINERA.—Cita a junta general ordinaria y extraordinaria el 28 de Mayo, en Bolsa de Comercio. Reforma del artículo 3 de los estatutos.

Cierre del registro del 18 al 28 de Mayo.

CAUPOLICAN Co. PETROLIFERA.—Cita a junta general ordinaria el 25 de Mayo, en Huérfanos 1221.

Cierra su registro del 17 al 26 de Mayo.

COMPAÑIA DE SALITRES DE ANTOFAGASTA—Cítase nuevamente a los señores accionistas a junta general extraordinaria para el 5 de Junio, en calle Serrano N.o 200, con el fin de pronunciarse sobre lo siguiente:

1.o Venta del activo y pasivo de la Compañía a The Lautaro Nitrate Company Limited, por la suma de dos millones quinientas sesenta mil libras esterlinas, pagaderas al contado.

Los accionistas de la Compañía tendrán derecho a suscribir, a la par, hasta 512,000 acciones de The Lautaro Nitrate Company, de valor nominal de cinco libras esterlinas cada una, que se emitirán para este objeto. Estas acciones se canjearán en la proporción de una acción de The Lautaro Nitrate Company por tres acciones tres cuartos de la Compañía de Salitres de Antofagasta.

Las referidas 512,000 acciones de The Lautaro Nitrate Company Limited participarán de todos los dividendos que reparta esa sociedad a contar desde el 27 de Febrero del presente año.

2.o Disolución y liquidación de la Companía y nombramiento de liquidadores.

Casa Edison
¿Dónde está?

Precios de compradores o vendedores al terminar las ruedas

TITULO	COMPRADOR Cantidad	COMPRADOR Precio	VENDEDOR Cantidad	VENDEDOR Precio
BONOS				
Caja 8-1	....	....	80000	88
Caja 8-1|2	15000	82	6000	82½
Caja 7-1	4000	78	....	....
Hip. 8-1	20000	81¾	1000	82
Hip. 7-1	3000	79	....	....
Garantizador, Dic. 8	....	....	1000	72
BANCOS				
Chile, Mayo 28	100	181	....	....
Chile	....	....	100	181½
Español	100	21	....	....
MINERAS				
Aconcagua, Junio 11	100	16	300	16½
Al fin Hallada, Junio 11	300	1¾	1200	1⅞
Caylloma, Junio 11	500	5	....	....
Carolina, Junio 11	500	18	....	....
Carbonífera de Penco, Junio 11	500	3¼	....	....
Colquiri, Junio 11	300	8½	500	9
Covadonga	....	....	100	4
Chacaltaya, Junio 11	100	23½	500	24
Dichas, Mayo 28	100	36½	200	36¾
Disputada, Junio 11	600	38¼	200	38½
Florida, Junio 11	200	3⅛	....	....
Kondad, Junio 11	200	21½	....	....
Gatico, Junio 11	....	....	1000	6½
Higuera, Jun. 11	....	....	800	8¾
Kumurana, Junio 11	200	37¼	300	3¾
Kala Uyu, Junio 11	200	38½	400	39
Los Chile, Junio 11	500	3	....	....
Minera, Mayo 28	300	28½	300	28⅞
Morococala	75	54	....	....
Morococala, Junio 11	....	....	500	83¾
Oploca, Junio 11	100	192	....	....
Oploca, Mayo 28	....	....	100	193
Oruro, Mayo 28	....	....	100	29½
Oruro, Junio 11	100	20½	....	....
Patiño, Junio 11	200	300	100	301
San Bartolo, Junio 11	....	....	600	3
Santo Cristo, Junio 11	500	7¾	100	7⅞
Salvador, Junio 11	300	6¼	....	....
Tocopilla, Junio 11	100	86	200	86½
GANADERAS				
Gente Grande, Jun. 11	....	....	200	88
PETROLIFERAS				
Caupolicán	....	....	100	035
INDUSTRIALES				
Gas	75	50½	1	....
Gas	....	....	160	51
Viña	1000	26	200	27
Electricidad Ind.	....	....	100	69
Electricidad, ord.	....	....	100	9
Malvoa	....	....	500	10
Tejido "El Salto"	....	....	55	108
Telégrafo, Mayo 28	200	87	....	....
Cía. Industrial.	....	....	75	86
Cervecerías Unidas, Junio 11	200	68	200	70
Vapores, Junio 11	200	20½	100	21
VARIOS				
Club Hípico	10	9300	1	9500
Tattersall	100	70	....	....
SEGUROS				
Chilena consolidada	....	....	100	91
CIERRE OFICIAL, A LAS 5 P. M.				
Cambio	....	41.40	....	41.60
Oro	....	236.50	....	237.50
Libras por oro	....	12.20	....	12.30
Dichas, trans., Junio 11	....	36	....	....
Salvador, trans., Jun. 11	....	6¾	....	....
Chacaltaya, trans., Jun. 11	....	23¾	....	....
Potasa, Mayo 28	....	8	....	....
Florida, Junio 11	....	3½	....	....
Oploca, trans., Jun. 11	....	191½	....	....
Fortuna, Junio 11	....	....	....	21½
Disputada, Junio 11	....	....	....	37¾
Hallada, Junio 11	....	....	....	1½
Patiño, Junio	....	....	....	299
Monte Blanco, Junio 11	....	....	....	30
Kala-Uyu, Mayo 28	....	....	....	39
Colquiri, Mayo 28	....	....	....	8¾
Aconcagua, Mayo 28	....	....	....	15¾

La mala es el 28 de Mayo. La próxima es el 11 de Junio

COTIZACIONES DE METALES

Cablegrama sobre cotizaciones de metales correspondiente al día de hoy:
ESTAÑO. — £ 244.7.6 al contado y 246.15.0 a plazo.
SUBIO. — 0.15.0 al contado y 0.15.0 a plazo.
COBRE STANDARD: 60.7.6 al contado y 61.7.6 a plazo.
No varió al contado ni a plazo.
PLATA: d. 31 1|8.
BAJO: 1|16.

TATTERSALL

Precios corrientes en la Feria del 18 de Mayo de 1925

VENTAS AL PESO, AL MARTILLO Y EN PRIVADO

Novillos tipo embarque, de 1.12 a 1.16 el kilo.
Novillos, 0.82 a 1.12.
Bueyes, 0.73 a 1.12 1|2.
Torunos, 0.68 a 1.00.
Vacas, 0.71½ a 1.16½.

NOVILLOS:
20 a $ 1.16, con 10020 kilos.
20 a 1.12, con 9210 kilos.
25 a 1.09, con 10180 kilos.
22 a 1.08 1|2, con 10820 kilos.
22 a 1.03, con 10790 kilos.
12 a 0.99 1|2, con 4848 kilos.
21 a 0.97 1|2, con 9460 kilos.
14 a 0.97, con 5040 kilos.
15 a 0.95 1|2, con 5520 kilos.
22 a 0.94, con 8650 kilos.
14 a 0.90, con 4948 kilos.
9 a 0.89 kilos, con 3350 kilos.
8 a 0.83, con 2780 kilos.
16 a 0.82, con 5532 kilos.

VACAS:
17 a 1.16 1|2, con 7580 kilos.
20 a 1.14 1|2, con 10430 kilos.
20 a .11, con 100100 kilos.
14 a 1.06 1|2, con 7210 kilos.
20 a 1.06, con 8270 kilos.
18 a 1.05 1|2, con 8500 kilos.
15 a 1.04, con 5640 kilos.
20 a 1.02 1|2 con 9630 kilos.
22 a 1.01, con 9472 kilos.
22 a 1.00, con 8800.
16 a 1.00 1|2, con 7010 kilos.
21 a 0.99, con 8060 kilos.
15 a 0.97 1|2, con 6300 kilos.
20 a 0.95 1|2, con 7080 kilos.
20 a 0.95, con 8418 kilos.
22 a 0.94 1|2, con 9830 kilos.
16 a 0.92, con 7250 kilos.
22 a 0.91 1|2, con 8056 kilos.
23 a 0.90, con 8940 kilos.
18 a 0.87, con 8270 kilos.
21 a 0.78, con 7032 kilos.
25 a 0.73 1|2, con 8440 kilos.
25 a 0.71 1|2, con 8400 kilos.

BUEYES:
16 a $ 1.12, con 9260 kilos.
8 a 1.07, con 5490 kilos.
5 a 1.01, con 3500 kilos.
18 a 0.93 1|2, con 12340 kilos.
18 a 0.93, con 10670 kilos.
18 a 0.92, con 11210 kilos.
10 a 0.88 1|2, con 6182 kilos.
5 a 0.86 1|2, con 3300 kilos.
15 a 0.73, con 8500 kilos.

MATADERO PUBLICO

ENCIERRA PARA HOY

Ganado mayor		Ganado menor	
Bueyes	44	Corderos	966
Novillos	52	Cerdos	368
Vacas	294	Cabros	15
Qued. vivos	78	Terneros	115
Id. en vara	73		
Total	541	Total	1,464

PARA CURAR UN RESFRIADO EN UN DIA
todo el mundo toma el LAXATIVO BROMO QUININA (pastillas). Los boticarios devolverán el dinero si deja de curar. La firma de la W. Grove se halla en cada cajita. Hecho por la PARIS MEDICINE Co., St. Louis, E. U. de A.

OPERACIONES EN VALPARAISO

PRIMERA RUEDA
200 Kelluani, Mayo 28, 13 3|4.
200 Cerveza, Mayo 28, 68.
200 Envases, Mayo 28, 7 1|2.
100 Cerveza, Mayo 28, 68 1|4.
100 Id., Jun. 11, 68 1|2.
300 Vapores, Mayo 28, 20 1|2.
48 Id., id., 20.
11000 Libra esterlina, Mayo 19, 41.20.
1000 Id., id., 41.20.
1000 Id., Jun. 2, 41.32.
28000 Caja 8-1|2, 82.
200 Diputada, Jun. 11, 35 3|4
300 Loa, Mayo 28, 60 1|2.
200 Disputada, Jun. 11, 36 1|4.
200 Disputada, Mayo 28, 36 1|4.
8000 Libra esterlina, Mayo 19, 41.20.
8000 Id., Jun. 2, 41.31.
5000 Libra por oro, Mayo 19, 12.30.
ORO: Vendedor, 236.50 y comprador, 236.
CAMBIO: Vendedor, 41.40 y comprador, 41.20.
LIBRAS POR ORO: Vendedor, 12.30 y comprador, 12.20.

SEGUNDA RUEDA
4000 Caja 8-1|2, 82.
200 Viña, Jun. 11, 26.
2000 Libras, Mayo 19, 41.40.
100 Dichas, Jun. 11,37.
7000 Libras, Mayo 19, 41.40.
7000 Libras, Jun. 2, 41.52.
1100 Minera, Mayo 28, 29.
100 Galicia, Mayo 28, 28 1|2.
5000 Caja 8-1, 88.
200 Disputadas, Jun. 11, 28 1|4.
500 Schwager, Mayo 28, 27.
3000 Libras por oro, M. 19, 12.30.
ORO: Vendedor, 237 y comprador, 236.70.
CAMBIO: Vendedor, 41.60 y comprador, 41.40.
LIBRAS POR ORO: Vendedor, 12.30 y comprador, 12.20.

Agua Colonia Dobry es insuperable

MUEBLERIA COLON
56 - BANDERA - 58
GRANDES REBAJAS DE PRECIOS
NUEVO Y ESPLENDIDO LOCAL

IMPUESTO A LOS VINOS EMBOTELLADOS

Se previene a los productores que embotellan vinos para la venta, y a las comerciantes é importadores, que en las Tesorerías Fiscales de la República pueden proveerse de las fajas de impuesto para los vinos embotellados que deben colocar en los envases en conformidad al Decreto-Ley 292, de 4 de Marzo del presente año.

Para la adquisición de las fajas los interesados deberán solicitar, previamente, de las oficinas de Impuestos Internos, la correspondiente "orden de compra de fajas".

En Santiago esta orden debe pedirse en la III Zona de Impuestos, Agustinas 673.

EL ADMINISTRADOR

Tanlac le Dará Buena Digestión y Salud

TANLAC es la medicina estomacal suprema y tónico sin rival. Estimula los órganos de la digestión, purifica la sangre, rejuvenece el hígado y vigoriza todo el organismo.

De los cuatro ámbitos de la tierra se recolectan las raíces, cortezas y hierbas que entran en la composición del TANLAC. Estos ingredientes se preparan según la famosa fórmula TANLAC que ha devuelto la salud a millones de personas. Los archivos de la casa TANLAC estan repletos de testimonios de personas de todas las esferas sociales, las que agradecidas refieren que TANLAC les ha permitido gozar de nuevo de salud radiante.

Si V. sufre de indigestión, inapetencia, si no puede dormir o descansar, si el reumatismo ha hecho de su vida un tormento, si su hígado no funciona en forma debida y su organismo ha quedado reducido a piel y huesos, compre un frasco de TANLAC en la botica y empiece a tomarlo hoy mismo.

V. quedará maravillado al observar la mejoría que en V. produce en poco tiempo. El TANLAC le dará un apetito inmediato y todo lo que coma lo digerirá perfectamente. Ya en las mañanas cuando se levante se sentirá rebosante de satisfacción por el reposo obtenido, listo para un día de trabajo.

No dilate más en tomar TANLAC. Comience ahora mismo si desea recobrar su salud y vigor.

TANLAC le Reconstituye
"Por cinco años he sufrido de estreñimiento, males de estómago e inapetencia. Después de tomar unos frascos de TANLAC junto con las Píldoras Vegetales Tanlac, me encuentro perfectamente bien."
Sr. D. José María Gama, Guanajuato, Gto. México.

Tome las Píldoras Vegetales Tanlac para el estreñimiento.

TANLAC
Le Dará Salud

TRIBUNALES DE JUSTICIA

MOVIMIENTO HABIDO EN 18 DE MAYO DE 1925

CORTE SUPREMA

CUENTA GENERAL

1. Guillermo Besser y otros, contra Víctor Canales y otro, pendiente; Las demás no vistas.

Alegaron: Don Javier M. Silva, por el recurso y don Guillermo Fuentes, contra el recurso y quedó pendiente.

BORRADORES DE SENTENCIA

El señor Figueroa entregó en causa de Dubois con Junta de Beneficencia; y el señor Mackay en causa de Garrido con Tracción Eléctrica.

CORTE DE APELACIONES

PRIMERA SALA

Lunes 18 de Mayo de 1925.— Relator señor Varas O.

1. Contra Ernesto Salazar y otros, aprobada.
2. Contra Luis Tapia O., confirmada.
3 Contra Tránsito Leiva y otros, trámite.
4 Fernando Sepúlveda con Augusto Cuq, fallada.
5 Santiago Johnson, inhibitoria, es parte Arturo Onfray, confirmada.
8 Celia Fuenzalida y otros con Fisco y otros, trámite.
10 Alfredo Ramírez L., con Benjamín Undurraga L., fallada.

Secretario, el señor Alcalde.

Alegaron: en la 4.a, don Luis Ferrada, por la confirmación, en la 5.a; don Manuel Rodríguez P., con don Julio Bonniard, en la 10.a

SEGUNDA SALA

Relator señor Mac-Iver

1 Cornelio Saavedra con Félix Nieto del Río, sin estado.
2 Angel Gazitúa y otros con Rosalía v. de R., acuerdo.
13 Manuel Jara con Juan B. Vargas y otros, trámite.

No vistas las demás.

Alegaron:

En la 2.a, don Lindor Pérez con don Fernando Lira.

17 El Tattersall con Emilio Espic, desistida.

No vistas las demás.

Falladas de acuerdo: Bergoño y Astaburuaga.

Alegaron: En la 3.a don Osc Martínez por el recurso con don car Zuloaga; en la 4.a don Lu Salinas M., con don Carlos Contreras Labarca; en la 5.a don Jorge Valenzuela, con don Neftalí Cruz.

TERCERA SALA

Lunes 18 de Mayo.— Relator señor Rodríguez Altamirano

1 José Larroucau, con Banco Hipotecario de Chile y Fisco, casada de oficio.
2 José Rufino Ordóñez, reclamo acuerdo ilegal de la Municipalidad de Los Andes, en acuerdo.

Secreario, el señor Fabres.

Alegaron: Don Leopoldo Urrutia con don Carlos Estévez, en la 1.a; don Tito Lisoni con don Juan E. Montero, en la 2.a

Falladas de acuerdo: A. Pissir con E. Howitz, Novoa con Michalsky.

CUARTA SALA

Relator, señor Bernales

1 Contra Gabriel Insalam, confirmada.
2 Margarita Bergonzo v. de A., con David Amaro, acuerdo.
3 Antonio Vivanco, recurso de hecho, ha lugar.
4 Carlos León con Luis A. Moreno, acuerdo.

Eleodora Berríos con Alvaro Donoso, alegatos pendientes.

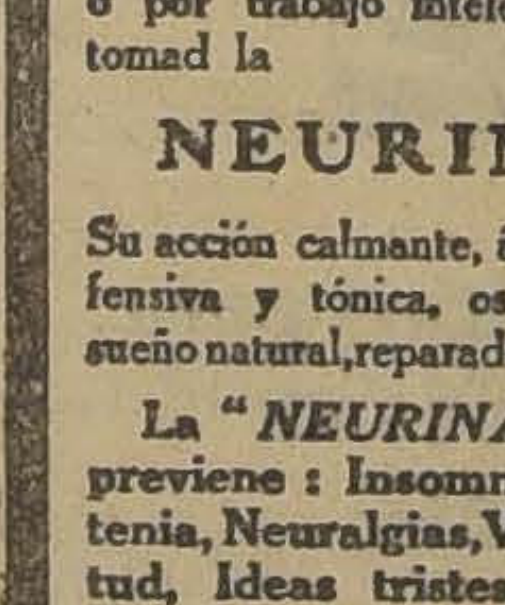

NERVIOS é Insomnio

Si no lográis dormir, si el sueño es agitado con pesadillas; si os sentís fatigados sin motivo ó por trabajo intelectual ó físico, tomad la

NEURINASE

Su acción calmante, á la vez que inofensiva y tónica, os procurará un sueño natural, reparador y provechoso.

La "NEURINASE" cura y previene: Insomnios, Neurastenia, Neuralgias, Vértigos, Lasitud, Ideas tristes, Cansancio, Tics nerviosos, Desórdenes de la edad crítica, Palpitaciones, Convulsiones de los niños, etc.

Lab. Génévrier, 2, rue du Débarcadère, Paris
En toda buena farmacia.

SE COMPRA

dentaduras viejas, usadas y quebradas, pagando hasta 10 pesos por diente. Compro también monedas de oro, pesos, chauchas antiguas, oro, platino y plata.
PAGO ALTOS PRECIOS
ALAMEDA N.o 842
ESQUINA LONDRES

Rivaliza ... con el carácter
PARKER
DUOFOLD
LUCKY CURVE
GEO. S. PARKER
JANESVILLE
1-El Aspirador de Presión Parker está invisible y no se estropea.
2-El manguito doble del Sombrerete Duofold impide derrames de tinta.

La Duofold vale su peso en oro

Durante toda una vida

La tersa punta enjoyada se garantiza por 25 años y le da a la mano la rapidez y el carácter *Que se imponen en el mundo*

LAS dimensiones del cañón le permiten contener la reserva de tinta necesaria para darnos unos días más de servicio o dejarnos acabar en el momento crítico esas cuantas cuartillas imprevistas de las que depende la suerte de un negocio. Y el sistema de alimentación "Lucky Curve" deja fluir la tinta con absoluta uniformidad y certidumbre.

Reemplace su pluma gastada con una que, como ésta, estimula la mano e inspira el entendimiento.

Salvo casos de extraordinario maltrato, la tersa y enjoyada punta de la Duofold está garantizada por 25 años de servicio. Y el cañón de laca rojo con el casquete negro la hace resaltar a la vista, de modo que difícilmente puede extraviarse.

De venta en todos los buenos establecimientos y papelerías, con el privilegio de 30 días de prueba.

THE PARKER PEN COMPANY
Lápices Duofold Parker, iguales a las plumas,
Fábrica y oficinas generales: Janesville, Wisconsin, E. U. A.
Santiago, Agustinas. Ahumada esquina —Valparaíso, Blanco 637

Parker Duofold
Con la punta que dura 25 años
Duofold Jr., Igual, pero más pequeña
Lady Duofold, Con aro para cinta

Actividades de los hojalateros, gasfiters Ramos Similares

Los componentes del gremio de gásfiters, hojalateros y ramos similares de esta capital, han venido desarrollando una intensa labor a fin de obtener el mejoramiento de su situación económica y la dignificación de su profesión. Consecuentes con este fin, en las asambleas celebradas el Viernes y Sábado últimos con asistencia de más de 300 socios, que militan en la institución denominada "Unión en Resistencia de Hojalateros, Gásfiters y Ramos Similares", se acordó presentar a los dueños de las casas sanitarias del centro un pliego de peticiones, en el cual están consignadas sus aspiraciones.

Para conocer de la actitud que asuman los patrones, se reunirá el gremio en asamblea plena hoy, a las 6 y media P. M. en su local.

Sociedad "Unión de Enfermeras de Chile"

El Directorio de esta institución acordó en su última sesión adherir a la semana de higiene social, propiciada por el Ministerio de Higiene. Por esto acordó invitar a todas las enfermeras a la conferencia que se dictará en el Teatro O'Higgins, a las 10 de la mañana, el día 21 de mayo. Siendo esta conferencia de suma importancia para nuestra presente y futura labor, encarecemos concurran a ella.

Acuerdos de la Sociedad de Veteranos del 79 con la gloriosa fecha del 21 de Mayo

Ayer celebró sesión el Directorio de esta institución, y entre otros acuerdos, se tomaron los siguientese:

1.o Efectuar el 21 de Mayo próximo la visita a la distinguida señora doña Carmela Carvajal de Prat.

En esta ocasión la Sociedad de Inválidos del 79 y Veteranos del Ejército y Armada lleva a la señora viuda su tradicional saludo y rinde homenaje a la inmortal hazaña del heroico capitán. Además pasará a cumplimentar al sobreviviente del combate de Iquique, almirante don Vicente Zegers.

Una banda de ejército acompañará al desfile que por acuerdo de ayer se organizará en la Alameda de las Delicias esquina de Avenida España, a las 9 y media de la mañana.

2.o Efectuar el reparto de dinero a las viudas de los combatientes caídos en Tacna y Arica el día 21, a las 4 de la tarde.

A esa misma hora uno de los socios honorarios de la Sociedad dictará una importante conferencia patriótica.

3.o Adherirse a los festejos que el Círculo de Oficiales Retirados prepara al gran defensor de Chile en el pleito con el Perú, don Ernesto Barros Jarpa en el día de su llegada a Santiago.

Sociedad Unión Andrés Bello

Los miembros de esta prestigiosa sociedad mutualista, llevarán a efecto mañana a las 10 P. M., en Puente 756, una velada literaria y un baile familiar, para celebrar dignamente la fausta fecha del combate naval de Iquique.

La primera parte se iniciará con el programa literario, en el que actuarán conocidos artistas obreros y la parte musical estará a cargo de la profesora señora Patricia Tobar.

Los socios que aún no hayan adquirido entradas, pueden hacerlo hoy en la mañana. La comisión encargada de la colocación de entradas está compuesta de los señores: Erasmo Escudero, y Nicolás Beristay, en el Club de la Unión; Pedro Gaete, en Av. Irarrázaval 098; Luis Tobar, en la Pastelería Olympia; Pedro Acevedo, en Puente 756; Manuel Lacourt, en Zañartu 1098; en la secretaría, Bandera 876, y en Morandé 555.

La I. W. W.

Con todo entusiasmo se prepara una velada literario-musical a beneficio del entablado del teatro.

El Conjunto Luz y Armonía, pondrá en escena una de sus más hermosas obras y se recitarán poesías de Guerra Junqueiro y de Nervo.

La conferencia estará a cargo de un distinguido sociólogo.

Se ruega a los secretarios de los diversos departamentos de la I. W. W. pidan sus entradas al secretario de la Comisión de Fiestas.

La entrada vale $ 0.60 cts.

Círculo Arturo Prat de la Unión Nacional

Con un banquete y una reunión familiar, celebrará este círculo el Jueves próximo su 16.o aniversario.

El reparto de diplomas a los socios que han cumplido su noviciado, se hará en la velada literario musical que se ha organizado para ese mismo día a las 4.30 P. M.

—Hoy el directorio celebrará sesión ordinaria a las 9 P. M.

Casa del Pueblo N.o 2 y Patronato San Ramón

AVENIDA VALDIVIESO N.o 1015

Sesionó y acordó celebrar el glorioso aniversario del 21 de Mayo con una fiesta de un programa variado, música, canto, monólogos, declamaciones, discurso patriótico y una conferencia sobre Salud Pública.

Citar a todos los presidentes de las instituciones afiliadas a ella para que concurran hoy a una reunión que tendrá lugar a las 8,30 P. M., en la secretaría general de la casa.

Notificar a todas las instituciones que el Domingo 23 del actual, a las 2,30 P. M. (hora exacta) habrá una reunión de delegados.

De la Compañía Minera de Maipú

Se presentaron ayer a la Dirección General del Trabajo los Obreros Enrique Fabres y Florindo Gálvez, representantes de sus compañeros de la Cía. Minera de Maipú a pedir la intervención de la Dirección para que arregle ciertas dificultades que han surgido alrededor de la forma cómo se efectúa el pago de los jornales.

La Dirección, envió a la Gerencia de la Cía. una nota que se le da a conocer la forma cómo, según la Ley, debe proceder.

Centro El Despertar

Mañana se efectuará en el local social de este Centro la interesante velada que la comisión de fiestas prepara a beneficio del plantel de instrucción de este Centro.

Unión de Carroceros y Operarios de Garages

Esta organización cita a reunión extraordinaria para mañana a las 7 P. M., por haber asuntos de suma importancia que tratar.

Local, Sotomayor N.o 5 A.

EL 21 DE MAYO SERA CONMEMORADO POR LA SOCIEDAD ARTESANOS "LA UNION"

Por ser festivo el día Jueves, hoy se reune el Directorio de la Sociedad Artesanos La Unión.

Todas las comisiones de esta Institución, tendrán a su cargo la preparación del carro alegórico que se presentará el día de la cruzada de salud. Ese carro significará "La Mutualidad".

El día 21, a las nueve de la noche, se efectuará la función que ha preparado la sociedad como conmemoración a la epopeya de Iquique. Hablarán, el Presidente, señor Adrián, y el señor Jorge Gustavo Silva, dictará una interesante conferencia. Habrán interesantes números de variedades, y finalmente, se hará la presentación oficial del cuadro artístico, formado con los elementos de la Sociedad Artesanos La Unión.

Por los preparativos que se han hecho, las diferentes fiestas deberán alcanzar un éxito halagador.

EL CONSEJO RELACIONADOR DE ORGANIZACIONES

LLAMARA EN UNA FECHA PROXIMA A UN CONGRESO A TODAS LAS ORGANIZACIONES OBRERAS DEL PAIS

Desde hace tiempo se viene propiciando en algunos organismos obreros la formación de una organización regional.

Con motivo de la celebración del 1.o de Mayo próximo pasado lograron reunirse en el seno del Comité auspiciado por la Asociacin de Profesores alrededor de cuarenta organizaciones y comunas de arrendatarios las cuales discutieron ampliamente la idea de la formación de una regional convocándose a una reunión especial para tratar este asunto. En dicha reunión se acordó que todos los organismos allí representados pasaran a formar parte integrante del Consejo Relacionador de Organizaciones y llamar a un congreso a todos los organismos del país.

Reunido el Consejo Relacionador el Domingo pasado, acordó: celebrar una reunión extraordinaria mañana Miércoles, a las 7 P. M., en punto con el objeto de tratar la celebración del próximo Congreso.

EL NUEVO DIRECTORIO

En la sesión pasada se nombró la Mesa Directiva del Consejo Relacionador la que quedó compuesta como sigue: Secretario General, Celedonio Peña; representante de la Unión de Carroceros, secretario de Relaciones y Prensa; Humberto Martone, representante de la Unión General de Metalúrgicos; secretario de actas, Carino Macaya, representante de la Unión Industrial del Cuero, y tesorero, Manuel Gallardo, representante de la Asociación de Profesores.

Movimiento de la Dirección General del Trabajo

Durante la semana pasada, la Dirección General del Trabajo realizó y atendió los casos que damos a continuación:

Accidentes, 26; servicio médico, 30; colocación, 320; inspección del trabajo, hombres, 30 y mujeres, 25; reclamos, 8; asesoría jurídica, escritos a los tribunales y consultas 70; y seguros 90.

Centro Ferroviario Comuna Yungay

Esta colectividad social ha elegido el siguienae nuevo directorio: Presidente, señor Eduardo Woletter Leteiler; vice-presidente, señor Benicio Ormazábal; secretario de actas, señor Carlos Tagle; secretario de correspondencia y prensa, señor Ernesto Cancino L. de Guevara; tesorero, señor Ernesto Uraúa Ovalle; sub-tesorero, señor Maximiliano Monedero; vocales, señoret Genaro Medina, Guillermo Donaire y Arsenio Marín.

Escuela Nicolás Palacios

En la tarde del 21 de Mayo, a las 4 P. M., en San Diego esquina de Bío Bío se efectuará una velada en conmemoración de la epopeya de Iquique y en favor de la raza.

Hablará en esta oportunidad el director de la Escuela, el presidente del Congreso Social Obrero, el secretario, y harán números artísticos los componentes del cuadro Gabriela Mistral y Mateo Martínez Quevedo, cedidos graciosamente por el Ateneo Obrero de Chile.

Centro de Estudios Sociales Luz y Acción

Hoy a las 8 y media P. M. se efectuará el Ateneo Cultural que organiza este Centro.

La conferencia estará a cargo del señor Espinosa.

Habrá tribuna libre. Local: Mallinckrodt 180.

Conjunto Musical y Literario La Armonía

Mañana se iniciarán las clases musicales en el nuevo local de la calle Olivares 1643, propiedad de la Sociedad de S. M. de Chauffeurs, Manuel Montt.

Para mañana Miércoles cítase a ensayo general.

Unión industrial del cuero y ambos sexos

(PERSONAL JOSE TOREL)

Por desavenencias entre el patrón y los obreros de esta fábrica, segun se nos manifestó por una comisión, se declararon ayer en huelga.

El personal se reunirá hoy, a las 10 A. M., y a las 3 P. M., en Saizé 251.

FIESTAS SOCIALES

CENTRO RECREATIVO ARTES GRAFICAS. — Eleuterio Ramírez 1357.—Hoy de 9 a 10 P. M., habrán clases instructivas, de baile.

CENTRO SOCIAL SOL DE MAYO — Av. Matta esquina San Diego. — El Directorio de este Centro ha acordado dar todos los Martes grandes bailes.

CENTRO FAMILIAR SAN MIGUEL. — Llano Subercaseaux N.o 157. — Hoy de 8 P. M. a 11 P. M., habrá baile.

CITACIONES

Gran Confederación de Confiteros, de Pasteleros y Dulceros de Chile. — A sesión ordinaria para hoy a las 6 P. M. en Sotomayor 5 A.

Sindicato Blanco de Pintores. — A reunión general para hoy a las 7 P. M. en Bandera 657.

..**Conjunto Artístico La Victoria.** —Para hoy a las 9 P. M., a asamblea general en el local social.

Consejo Industrial de Servicios Públicos. — Sección Policía de Aseo. — Para hoy a las 7 P. M., a todos los compañeros a una asamblea ordinaria.

Ateneo Obrero de Chile. — Se reunirá esta tarde en Compañía 1065, oficina 24, los ateneístas y personas que coadyuvaron al mejor éxito de la fiesta de anoche en el Politeama.

Conjunto Artístico Mateo Martínez Quevedo. — A ensayo para hoy a las 8 P. M. en calle Olivos 984.

Centro Cristóbal Colón de S. M. de la U. N. — Para hoy a las 8 P. M. se cita a junta general en la secretaría, Coquimbo 585.

Sociedad de S. M. Juan M. Dávila Baeza. — Para hoy a las 9 P. M. a los miembros de la Comisión de Fiestas.

Conjunto Artístico Canelo, Ríos, Labrín. — A sesión a todos los socios para hoy a las 9.30 P. M. en calle Borgoño 1616.

Círculo Diego Portales — Mañana a las 9 P. M. celebrará sesión el Círculo Diego Portales.

GREMIO SOCIAL DE PELUQUEROS DE 3.a Y 4.a CATEGORIA. — Hoy celebra sesión en Rosas 1049, a la hora de costumbre.

Sociedad La Universal.—Cítase a la Comisión de Fiestas para hoy a las 8 1|2 P. M. Tabla: Próxima fiesta a beneficio de los fondos pro-compra de casa.

Sociedad Proveedores de Leche. — Al Directorio para hoy.

Al gremio del rodado a tracción animal

(PUBLICACION OFICIAL)

Debiendo iniciarse una campaña con el objeto justísimo de que se nos exima del pago de la patente adicional fiscal, rogamos a los gremios del rodado a tracción animal concurran hoy Martes 19 a la asamblea que con el fin indicado se celebrará a las 7 P. M. en el salón de los tranviarios, Martínez de Rozas esquina Bulnes.

Para esta noche a las 9 están citados los miembros de esta institución para tratar asuntos de importancia y elegir el directorio de la institución.

Unión general de obreros metalúrgicos

Cítase a junta general extraordinaria para hoy a la salida del trabajo para tratar asuntos de sumo interés.

Unión de Contadores

A reunión general a todos los cortadores, cortadoras de calzado y ayudantes de fábricas o tiendas organizados pora hoy a las 8 P. M., en Nataniel 1057.

Notas sociales del Centro Camilo Ortúzar

Hoy se dirige a Valparaíso el señor Manuel Fernández, socio activo de este centro, donde tomará el vapor que lo conducirá a la Habana, ciudad en la que se detendrá algunos días para continuar después a España.

EL 21 DE MAYO

En esta gloriosa fecha el Orfeón de este centro va a solemnizar en la mañana una fiesta patriótica que efectúa una sociedad de S. M. que tiene por titular a don Arturo Prat.

Por la tarde amenizará un baile a beneficio de la Universidad Popular Técnica, organizado por el Centro de Ingeniería de la Universidad de Chile.

EL DIA DEL COLEGIO

La sección Musical ha iniciado la preparación del programa que le corresponderá ejecutar en la celebración del Día del Colegio, bajo la dirección del nuevo profesor de la banda señor Eloi Castro.

Consejo Ferroviario de Santiago

Cítase a junta general de federados para hoy a las 5 y media P. M. en Basouñán 542.

Enrique Lasseube y Antonino Parisi se entrenan para la pelea del Sábado

Como hemos informado a nuestros lectores, en ediciones anteriores, el Sábado próximo se efectuará en el Hippodrome Circo, el match entre los profesionales Antonio Parisi y Enrique Lasseube.

La actuación de estos profesionales, es conocida de nuestro público, y aún recuerdan cuando pelearon y venció Parisi por retiro de su contendor.

Si bien es cierto que estos profesionales, no figuran entre las estrellas de nuestros rings, bien pueden figurar entre los hombres buenos de esta categoría.

Lasseube, ha tenido una lucida actuación entre nosotros y recordamos que en su pelea con Amador Pérez logró empatar a pesar de que Pérez en esos tiempos se encontraba en inmejorables condiciones de entrenamiento.

Parisi está como siempre bien entrenado y seguro de afianzar su anterior victoria.

Los entrenamientos a que se han sometido estos profesionales, son esmerados y las condiciones alcanzadas hacen creer en un encuentro reñido.

La empresa organizadora del match nos encarga hacer presente que buenos preliminares completarán el programa.

Una manifestación a Uzabeaga

Un grupo de amigos del campeón peso gallo de aficionados Carlos Uzabeaga, prepara para el Jueves próximo un banquete a este aficionado, con motivo de su próximo ingreso al profesionalismo.

Como nuestros aficionados se habrán impuesto, Uzabeaga peleará el Sábado 30 del presente con Humberto Guzmán.

Las adhesiones para esta manifestación, se recibirán en la Federación de Box de Chile, habiéndose fijado en $ 20 el valor de la tarjeta.

TURF

Inscripciones para las carreras del Domingo en ambos Hipódromos

CLUB HIPICO

Premio MENDOZA. — 500 metros. — Para caballos que no hayan ganado más de 3 carreras. — Peso: 48 kilos. — Recargo de 4 kilos por cada carrera ganada. — Inscripción: $ 35. — Premio: $ 3,500 al 1.o.

	Kilos		Kilos
P. Alto	60	Fan-Fan	52
Indian Boy	56	Palinco	52
Levantino	56	Tacalaya	50
Alnero	56	Jalea	50
El Cinco	56	Castellamare	50
Bouquet	55	I. Benetty	49
Korea	54	Khiber	48
Modorra	52	Ortolero	48
Galonry	52	Kemmure	46

Premio SAN LUIS. — 1,400 metros. — Para caballos de 2 años nacidos en el país que no hayan ganado. — Peso: 54 kilos. — Inscripción: $ 40. — Premio: $ 4,000 al 1.o.

Paulino	54	D. Cuarta	52
Aluvión	54	Boselli	52
Jenaro	54	Bachka	52
Gerolano	54	La Perichole	52
Manchego	52	Alarida	52

Premio JOCKEY CLUB ARGENTINO. — (Clásico). — 1,400 metros. —Para caballos de dos años nacidos y criados en la República Argentina y ya adquiridos el día de la inscripción. — Peso: 54 kilos. — Inscripción: $ 200. — Ratificación 200 el Lunes antes de la carrera. — Premios: 650 argentinos oro donados por el Jockey Club de Buenos Aires al 1.o, el 65 o|o del valor de las entradas al 2.o y el 35 o|o al 3.o

Anastasio	54	Facundina	52
Sin Sabor	54	Odisea	52
Foquista	54	Jitanilla	52
H. Bell	54	Victoria	52
Descartado	54		

Premio BUENOS AIRES. — 2,500 metros. — Para caballos que hayan ganado más de $ 15,000. — Handicap. —Inscripción: $ 50. — Premios: $ 5,000 al 1.o.

Jolly Fellow, Malenherbes, Gorgorito, Bombero, Almodóvar, Picazón, Boggie, Altachín, Fanfarrona, Ja-Já y Weller.

Premio SANTA FE. — 1,500 metros. — Para caballos que hayan ganado entre $ 5,000 y $ 15,000. —Handicap. — Inscripción: $ 35. — Premio: $ 3,500 al 1.o.

El Cinco, María Vescera, Garete, Chuzo, Serenísima, Castellamare, Almoneda, Crimora, Jalea, Puente Alto, Palisandra, Castor, Alesia, Landru, Abrantes, Kenia, Marly, Mula, La Décima, Monday, Alnero, Humorada, Levantino, Zomal, Ganadero, Mequetrefe, Maravedí, Kuare, Intuición, Indian Boy, Madona, Villapín, Noticia y Querella.

2 Series

Hoy hasta las 4 P. M. se reciben inscripciones para la siguiente carrera:

Premio SAN JUAN. — 1,400 metros. — Para todo caballo ganador de $ 20,000 o más. Handicap. Inscripción: $ 35. Premio $ 3,500.

HIPODROMO CHILE

Premio TUNCA. — 1,400 metros.

Zona Seca	55	Carrace	54
Aquelarre	51	Zumbido	51
Músico	54	Arain	55
Cabro	40	Locuela	55
Kosmos	40	Morokil	57
Presidencia	48	Papirusa	55
Dagmar	42		

Premio TOCOCO. — 1,200 metros. Diva, Colorado Maduro, Estrella del Cardonal, Fiero, Yacaré, Calli Hue, Huerfanita, Madamo, Pasajero, Bat, Saddle, Florito, Glenley, Bellorita y Castellano.

Premio TOLON. — 1,200 metros. Vaivén, Zaín, Márida, Buena Seña, Latria, Dado, Highlander, Peloponeso, César Borgia, Elkington, Carbonero, Fullero, Habilosa, Jarana y Pinturera.

Premio TENCA. — 1,300 metros. Villapín, Shackleton, Payador, Elianne, Lantenac, Querella, Pichardín, Palisandra, Tarnopol, Sovietista, Pelendón, Odioso, Coquetón, Kasaba y Jacobino.

Premio TALCA. — 1,300 metros. Juglar, Grenoble, Last Gift, Fatalist, Lanzafuego, Campanita, Ellita, Iverdun, Job, Farrutín, Indino, Blandina, Kamarad, Fácuo, Papirote y Güira.

Premio TALTAL. — 1,200 metros. Cáucaso, Kilimanjaro, Variable, Jilguero, Lírica, Náufrago, Glacé, Anémona, Eudon, Ku Ku, Turista, Alderney, Castellana, y General Prim.

Premio TUTIL. — 1,000 metros. Mequetrefe, Isócrates, Jana, Rintintín, Humorada, Gorgorito, Percala, Já Já, Libinook, Indino, Weyler, Redondilla y Sin Duda.

"LA HUASCA

Mañana aparecerá el número 683 de la revista hípica "La Huasca", conteniendo una interesante información gráfica sobre una visita al Haras Pirque, y su acostumbrado material de lectura e informaciones sobre las carreras del Domingo pasado y las del Jueves en ambos hipódromos.

Los trabajos efectuados en la mañana de ayer en el Club Hípico

(PISTA DE ARENA)

Notoria
montada por un aprendiz largó 1,400 metros en 1.33 3|5.

Juerga
montada por un aprendiz pasó 1,000 metros en 1.9 4|5.

Indian Boy
montado por un aprendiz largó 1,200 metros en 1.21.

Bachka
manejada por R. Rice pasó 1,200 metros en 1.21 3|5.

Jaramago
montado por un aprendiz trabajó 1,600 metros en 1.50 3|5.

Cinta Roja
montada por un aprendiz pasó una vuelta y 200 metros en 2.35.

Dominó
montado por R. Olave, atropelló 700 metros en 45 3|5.

Tacalaya
montada por un aprendiz movió 400 metros en 26; después de un descanso repitió 400 metros en 25 3|5.

Jornalero
montado por R. Olave pasó 1,200 metros en 1.24.

Galloway
montado por E. Godoy y Macaulay por un aprendiz pasaron 1,400 metros en 1.37 1|5, llegando iguales.

Lon
montado por un aprendiz movió 400 metros en 25 2|5; después de un descanso repitió 600 metros en 41 3|5.

Kepi
montado por J. Oregón pasó 1.400 metros en 1.38 2|5.

Borelli
montada por E. Godoy, pasó 1,200 metros en 1.21 3|5.

Kenmure
montada por J. Oregón atropelló 700 metros en 47.

Monjita
montada por un aprendiz pasó 800 metros en 52 2|5.

Bellesima
montada por J. Oregón, movió 600 metros en 39 3|5.

El Cinco
montado por un aprendiz, movió 400 metros en 26 2|5; después de un descanso, repitió igual distancia en 25 3|5.

Toinette
montada por un aprendiz pasó 1,400 metros en 1.36 3|5.

Abrantes
montado por R. Hernández largó 1,400 metros en 1.36 3|5.

Dulce
montada pro J. Oregón movió 600 metros en 38 3|5

Casa Francesa

HOY y MAÑANA 2 ULTIMOS DIAS DE NUESTRA GRAN VENTA EN GUANTES, MALETINES y PARAGUAS

EN LANAS y SEDERIAS

Ocasiones Extraordinarias

¡Al fin tenemos Colonia Dobry!

AVISOS ECONOMICOS

1.—Avisos judiciales

REMATE VOLUNTARIO. — POR acuerdo herederos Tránsito Ramos, 20 Mayo 3 P. M., remataré propiedad Avenida Centenario 998, sitio y casa. Mínimum $ 6,000. Remate verificaráse estudio compromisario don Héctor Arnaldo Guerra, Galería Alessandri 24, donde pueden consultarse antecedentes.—El actuario.

20—M

REMATE JUDICIAL EL 22 DE Mayo próximo, a las 3 P. M., se llevará a efecto, ante el señor Juez 2.o Juzgado Civil, de esta ciudad, el remate de la casa y sitio ubicada en la Avenida Pedro de Valdivia N.o 2763. Mínimun $ 53,000. Datos y antecedentes en secretaría, juicio Varas Fernando con Chastias Augusto, El secretario.

19-M

ANTE EL COMPROMISARIO SEÑOR Agustín Correa Avila, Recoleta 1223, está abierta la sucesión en los bienes quedados al fallecimiento del señor don Agustín Correa Bravo.

M-19

ANTE EL COMPROMISARIO SEÑOR Agustín Correa A., Recoleta 1223 está abierta la sucesión en los bienes quedados al fallecimiento del señor Agustín Correa Bravo.

M-19

QUIEBRA.—POR AUTO DEL JUEZ del 5.o Juzgado Civil, fecha 7 del actual, se ha declarado en quiebra a la sociedad anónima Fábrica Chilena de Productos Químicos, Lampier Ossa y Cía. Se ha declarado síndico provisional a don Lautaro Benham, y se fijó el 22 de Junio próximo a las 3 P. M., para que tenga lugar la primera junta.— Santiago, 8 de Mayo de 1925. — El Secretario.

Jun. 8

POR RESOLUCION DEL SEÑOR Juez del 4.o Juzgado Civil de 13 del presente, se ha ordenado citar para sentencia en el juicio Sociedad Población Lo Ovalle con Aránguiz y otros, sobre resolución de contratos. Arturo Puelma.—Secretario.

M-22

EN SOLICITUD DE ACREEDORES, pidiendo postergación y suspensión de la primera junta de acreedores de la quiebra de don Carlos Borgoño R., el 2.o Juzgado Civil con fecha 15 de Abril, proveyó: "Como se pide y se designa para la reunión el 2[illegible] de Mayo próximo, a las quince horas.—El secretario.

29—m.

EL JUEZ DEL TERCER JUZGADO Civil, ha designado el 28 del corriente a las 3 P. M., para que el proceda al remate de crédito por $ 10,000 que don Juan Mujica tiene contra don Oscar Fontecilla, embargado en la ejecución seguida por don Juan Cardone contra Soc. Fábrica de Agua Oxigenada, Dr. Mourgues y Cía. Bases y antecedentes en Secretaría.— El Secretario.

EL JUEZ DEL TERCER JUZGADO civil ha designado el 28 del corriente a las 3 P. M. para que el Martillero don Enrique Mandiola proceda al remate del crédito por $ 10,000 que don Juan Mujica tiene contra don Oscar Fontecilla, embargando en la ejecución seguida por don Juan Cardone contra Soc. Fábrica Nacional de Agua Oxigenada, Doctor Mourgues y Cía.. El remate se efectuará en la calle Compañía 1341. Bases y antecedentes en secretaría. — El Secretario.

NOTIFICACION: AL 5.o JUZGADO Civil se ha presentado la siguiente solicitud: S. J. L. Eduardo Ugarte, empleado, Agustinas 1165; Guillermo Ugarte, empleado, Agustinas 1732; Alfredo Ugarte, militar, Capuchinas 639; Víctor Ugarte, corredor de comercio, Agustinas 2071; Fernando Arrau, militar, Agustinas 2071; Waldo Ugarte, empleado, Agustinas 1732; Manuel Sánchez, empleado, Agustinas 1732, por su cónyuge Cristina Ugarte, Sara y Agustina Ugarte, sin profesión, Agustinas 1732, a US. decimos: Por escritura ante el notario señor Melo, fecha 1.o de Octubre de 1884, don José Jesús Arrau, vendió a don Waldo Ugarte una propiedad ubicada en San Carlos por 8 mil pesos. Aún no pagado el precio, don Waldo Ugarte vendió esa propiedad a don Pedro José Montes, por escritura de quince de Diciembre de 1-894, ante Melo Egaña, y posteriormente para garantir el precio que se debía a la sucesión de don José Jesús Arrau, constituyó hipoteca a favor de dicha sucesión, sobre una propiedad ubicada en la calle de Moneda de esta ciudad, por escritura de 8 de Enero de 1898, ante Melo Egaña. La propiedad de la calle de Moneda pertenece hoy en comunidad a todos los infrascritos, que formamos las sucesiones de dor Waldo Ugarte y de doña Sara Arrau de Ugarte. La sucesión de don José Jesús Arrau, en cuyo favor se constituyó aquella hipoteca, que la forman don Benjamín, don Exequiel, don Agustín (su sucesión), doña Angela y Sor María Agustina, en el mundo Ana María Arrau Méndez y los infrascritos como hijos legítimos de doña Sara Arrau Méndez, no tiene interés en conservar aquella garantía constituída hace más de 26 años, que resulta hoy estéril e ineficaz por el transcurso del tiempo para responder a posibles eventualidades de un contrato que se celebró en 1894, hace treinta años. Mientras tanto, nuestra pequeña propiedad de Moneda continúa gravada porque en el hecho no se ha cancelado aquella hipoteca, del año 1898, que hoy nada garantiza y que constituye, sin embargo, un gravamen para nosotros. Necesitamos de un decreto judicial para cancelar esa hipoteca con citación, de quienes pudieran ser interesados, a US. suplicamos se sirva ordenar que se cancele la garantía hipotecaria constituída por la escritura de 8 de Enero de 1898 con citación de don Benjamín Arrau Méndez, rentista, domiciliado en Concepción, Barros Arana 936; don Evaristo Varela, abogado, con domicilio en Concepción, comprador de los derechos de don Exequiel Arrau Méndez; don Agustín Arrau Méndez, representado por su sucesión que la componen doña Florencia Ugarte v. de Arrau, sin profesión; don Raúl Benaprés, militar, como marido de doña Jesús Arrau [illegible] Agustín Arrau, comerciante [illegible] María Arrau, sin profesión; doña Esther, doña Marta y don Luis Arrau, estos tres últimos representados por sus curadores señora Florencia Ugarte v. de Arrau, domiciliados en Dieciocho 659; doña Angela Arrau Méndez v. de Zañartu, sin profesión, Agustinas 2085; y Sor María Agustina, en el mundo Ana María Arrau Méndez, Matúrana 750, de esta ciudad. El juzgado, con fecha 25 de Setiembre de 1924, dió lugar a esta petición, con citación de los interesados, y previo dictamen del Promotor Fiscal, ordenó que la notificación se hiciera por avisos a los interesados que son las personas indicadas en la solicitud preinserta.

21-M.

POR AUTO DE 8 DE MAYO EX. pedido por el quinto Juzgado Civil de Santiago se declaró en quiebra al comerciante don José Larroucau, nombrándose síndico provisional a don Justiniano Guesalaga. Se señaló para la primera junta de acreedores el 19 de Junio próximo a las 3 P. M.—El Secretario.

18-M

¿BUSCA USTED UNA CASA, DEPARTAMENTO O PIEZA AMOBLADA O SIN MUEBLES? LEA LOS AVISOS QUE SE PUBLICAN EN L SECCIONES 10 Y 11 DE ESTA PAGINA.— SI NO LE INTERESAN A USTED ESTOS AVISOS, LE INTERESARAN, SIN DUDA, A SUS PARI TES O AMIGOS. SIRVASE MOSTRARSELOS.

QUINTO JUZGADO CIVIL. — En solicitud del síndico de la quiebra Ratinoff y Cía., pidiendo autorización para continuar el giro del negocio, el Juzgado proveyó: "Como se pide".— Santiago, 14 de Mayo de mil novecientos veinticinco. — E. Echenique C., secretario. 20—Jn.

EL QUINTO JUZGADO CIVIL CON fecha catorce de Mayo de este año ha declarado en quiebra a la Sociedad Rattinoff y Cía., y a los socios que la forman, designando síndico provisional a don Gustavo Silva Campo. Se ordenó citar a los acreedores a la primera junta que tendrá lugar el 21 de Julio próximo, a las dos P. M.— E. Echenique C., secretario. 20—Jn.

2.—Arboles y plantas. (Compra y venta)

ATENCION! PARTICULARES Y criaderos de Plantas, encontrarán venta permanente grandes partidas tinas de maderas, todas dimensiones, finas y ordinarias. Especialidades jardines, pedestales de lujo en todos los estilos, precios sin competencia. No olvidarse: Libertad 18. Jun. 7

PLANTAS EN MACETEROS VEN- dese baratas. Huérfanos 2940. 19-M

3.— Automóviles, afines y accesorios. (Compra-venta y composturas)

VULCANIZACION ELECTRICA. — Repuestos Ford, boletos para camiones, autobús, bencinas, aceites, grasas, compro forros usados. San Pablo 3236, próximo Matucana. Casa Bazaes. Mayo 30

VENDO FORD SPORT CUATRO asientos partida automática último modelo. En perfecto estado. Verlo. Dieciocho 333 de 1 a 3 P. M. 30-M

AUTOMOVIL DODGE SEDAN FLA- mante, vendo barato, garantizo, perfecto estado. A. Romer. Delicias 2474. M-19

EN TRES MIL PESOS VENDO UN auto de cambio, en perfecto estado. Calle Lira 1703. 24 M

AUTOMOVIL DODGE CUPE, GA- rantido, vendo. A. Romer. Delicias 2474. M-19

VENDO EN CINCO MIL UN AUTO Dodge turismo, probado. Independencia 2694. M-19

GONDOLA FORD, CARROCERIA P. Medina. Herrera 574. 19-M

CAMION CARGA FORD, CARRO- cería P. Medina. Herrera 574. 19_M

CAMION LECHERO FORD, CA- rrocería P. Medina. Herrera 574. 19-M

CAMION REPARTO FORD, CA- rrocería P. Medina. Herrera 574. 19_M

SE VENDE UNA GONDOLA FRAN cesa marca Nerliet, muy barata, tratar Esperanza 1055. 19 M

REPARACIONES DE RUEDA DE alambre. Brasil 23-B. Domingo Reyes 19—M

EN $ 4,500 SE VENDE AUTO HUP- mobile, en perfecto estado. Tratar: Bulnes 97. 19-M.

SE VENDE UN AUTO FORD DE dos asientos en buen estado con magneto Bosch. Aldunate 816 19-M

FORD, CHASSIS, Y CARROCERIA completa realizo. Gálvez 245. 19—M.

FUNDAS DE BUICK, CADILLAC, Ford, cojines, cortinas, laterales, vende y fabrica Brasil 773. 19 M

CAPOTAS DE FORD, BUICK, DOD- ge, color kaqui, negras, listas para colocarse, venden Brasil 773. 19 M

$ 3,000 VENDO GONDOLA FORD, recorrido Palma. Facilidades de pago, Santo Domingo 1187. M-20

VENDO FORD BARATO 2,600. CUE- to 729. 21-M.

VENDO AUTO DODGE 5 ASIENTOS $ 6,000. Sin agente. San Antonio 451. 20—M

AUTO FORD, SPORT VENDO DE ocasión. San Pablo 1400. M 21

OCASION VENDO GONDOLA PRO- tos, contado o facilidades pago. Delicias 119. 21—M.

FORD, OCASION, VENDO $ 2,000 Gálvez 245.

VENDO MAGNETO BOSCH CUA- tro cilindros. Independencia 367. 20. M.

MINERVA, CERRADO, 7 ASIEN- tos, véndese de ocasión y garantido. San Diego 1932.

AUTO DODGE TURISMO, BONITO apropiado familia, regalo V. Mackenna 916. 20 M

QUIERE AHORRAR $ 5,000? VEN- dole góndola Ford sin uso en $ 7.500 Facilidades de pago, Santa Elena 242. M-18

FORD EN PERFECTISIMO ESTA- do realízase, en $ 3.500. Verlo y tratar: de 1 1|2 a 1 1|2 en Avenida Irarrázaval N.o 28. 24-M

AUTOMOVIL DODGE VENDO BA- rato. San Ignacio 169.

VENDO GONDOLA FORD, FACI- lidades pago. Verla: paradero Carmen-Lira N.o 4373. 20-M

VENDO FORD DE TURISMO, VER- lo. San Alfonso 40.

AUTOMOVIL TRUMBUL MAGNETO blindado, dos asientos, 1,500, ganga, 10 de Julio 444.

VENDO AUTO FORD TURISMO en perfecto estado con facilidades de pago. Verlo y tratar: de 8 a 12. Av. Ecuador esquina Toro Mazote.

LINDO FORD SPORT, POR AUSEN- tarme, gran ocasión, vendo. Verlo: Avenida Matta 520. Tratar: Arturo Prat 1438. 21—M

VENDO CAPOTA FORD USADA.— San Ignacio 531.

4.— Animales. (Compra y venta)

COMPRAMOS CABALLO SANO, nuevo, de tiro solo, a prueba. Emporio García, San Diego 2172.

VENDO LINDO CABALLO DE SI- lla, 3 años 1|2 sangre. Irarrázaval 1214. 20 M

VENDO POTRILLO DE TRES años Av. Villagra 335. Ñuñoa. Los Guindos.

PERRA POLICIAL CHAMPION. muy hermosa, 5 meses, padres premiados, vendo por ausentarme del país. Tocornal 320. 20—M.

5.—Alhajas y joyas. (Compra-venta y composturas)

NOVIOS: ARGOLLAS ORO 18 Y 14 kilates, ofrece Relojería Sportman, 30 pesos par. San Diego 780. 29 M

PESOS, CHAUCHAS, PAGO 20 Y 80 por ciento. Joyería Mella. San Antonio 30. 18—Jn.

8.—Avisos varios

HOJAS GILLETTE, NAVAJAS, TI- jeras, afílanse. Portal Fernández Concha, kiosco 9. M-22

COMPRO CAMA, COLCHONES USA- dos, voy domicilio. San Pablo 3015. Jun.-5

METALES VIEJOS, PLOMO, BRON- ce, cobre, estaño, tipo, zinc, compro: Avenida La Paz N.o 2. 20_M

GARAGE PATRIA, MARIN 46, gran lavadero autos rápido lavado entre dos operarios, mucha agua.

LETRAS PROTESTADAS, CHE- ques sin fondos, escrituras de mutuos, pagarées, cuentas comerciales, o cualquier otro documento de obligaciones vencidas, encárgase de cobrar judicialmente, efectuando los gastos, el abogado Fuentealba Muñoz. — Bandera 669. Casilla 2346. 19-M.

COMPRO LANA USADA Y COL- chones viejos. San Pablo 3018. M-30

METALES VIEJOS, PLOMO, Bron- ce, cobre, estaño, tipo, zinc, compro Avenida La Paz N.o 2 21—M.

¿DESEA ENGORDAR CON ECONO- mía? ver la leche de Las Cruzadas A. Prat 1404. Precio 0.80 el litro. 24-M

HAGA SUS COMPRAS POR CO- rreo. Para los que viven fuera de Santiago resulta más económico hacer sus compras en Santiago. Tengo un servicio especial para atender todo pedido. Cualquier cosa que necesite consulte a Jorge Elder, Casilla 1576, Santiago. M-23

EJECUTO TRABAJOS DE TORNO, recortes, y tupí. Carmen 1960. 20—M

CARNIZAS DE YESO, COLLERI- nes, rosetones regalados, véndese. España 101.

COMPRE USTED "LA PRENSA", Buenos Aires, el mejor diario sudamericano, suscríbase, avise. Cómprelo puestos diarios centrales. Estación Central, Mapocho, suscripciones, avisos, diarios "El Pueblo", "La Razón", Buenos Aires. "Abecé". Liberal', de España, "El Comercio", de Lima. Revistas: "Pinocho", "Blanco y Negro", "El Bordado Moderno", "La Moda Práctica", recomiendo señoritas, señoras, profesionales sepan bordar, ventas, suscripciones, La Sur Americana, Agencia: Compañía 1065, Administración: Bandera 166, oficina 7, Solicito agentes provincias.

ABOGADO CON GARANTIA PRI- mera hipoteca, fundo valor trescientos mil pesos ofrécese administrar propiedades, cobrando 10 o|o de los arriendos. Dirigirse: Casilla 419. 22-M

GUAGUA DECENTE RECIBO PARA criar. Romero 2937.

9.—Contadores

CONTADOR FRANCES, CASILLA 3190. Jn.-1.o

10. — Casas, departamentos y piezas amobladas. (Ofrecidas y buscadas)

ARRIENDASE PIEZA CALLE IN- terior amoblada. Teatinos 56. 30-M.

ARRIENDO PIEZAS AMOBLADAS con balcón a matrimonio. Catedral 2679. M—19

ARRIENDO PIEZAS AMOBLADAS con balcón a matrimonio. Catedral 2679 20—M

ARRIENDO A MATRIMONIO O CA- ballero solo, honorable, piezas amobladas en Eleuterio Ramírez 768.

ARRIENDASE UNA PIEZA AMO- blada puerta a la calle. San Francisco 106.

11. — Casas, departamentos y piezas sin muebles. (Ofrecidas y buscadas)

Casas

CASA NUEVA ARRIENDASE $ 400. Grajales 1962. M 24

BAJOS, A UNA CUADRA PLAZA Armas, se arrienda. Monjitas 728. 20-M

ALTO 6 PIEZAS, HALL, COCI- na, luz eléctrica, $ 150. Rengifo 725. 20-M

CASA CINCO PIEZAS Y DEPEN- dencias, arriéndase. Independencia 1131. 20-M

NECESIO ARRENDAR CASA AL- tos, sis piezas, servicios. Casilla 2490 21_M

ROSAL 357. $ 500 CASA RECIEN construída, 8 piezas, arriendo.

$ 350 ARRIENDASE CASA ALTOS 8 piezas habitación fuera de servidumbre, hall y galería de vidrios. Tratar Matucana 101. 21-M

300 ARRIENDO COMODA CASA Prat 821, tratar Serrano 738. 21-M

MATRIMONIO EXTRANJERO DE- sea arrendar casa o departamento único, independiente con cocina, radio central. Cánon 150 a 200. E. S. Casilla 3234.

$ 12,000 CASITA CALLE ROSARIO 20,000 Montevideo. Juárez Corta 649.

$ 180 ARRIENDASE BAJOS, CO- quimbo, 1173. Llaves en el 1167.- 20 M

DESEO ARRENDAR CASA CHICA con o sin quinta, con luz eléctrica y gas, en Providencia, Ñuñoa o Bellavista. Canon hasta $ 350. A. C. Casilla 2738.

$ 300 ESPLENDIDA CASA QUIN- ta con cómodo garage, toilette entre dormitorios, almacén toda comodidad, lindo jardín. Vicuña Mackenna 1795.

CASA EXTENSA ARRIENDO CON 14 habitaciones 2 patios, galerías hall. Castro 359. M-20

CASA-QUINTA EN SAN BERNAR- do doy en arriendo, buenas habitaciones, 8,000 metros de suelo más o menos. Buenos árboles frutales flores Verla y tratar. Freire 37. M-21

SAN ANTONIO 533, CENTRALISI- mo, una cuadra Plaza. Dormitorios calle a familias, otras interiores, con sin muebles. Buena pensión. Baños. Precios convenientes. Rebajados a familias. 20-M

SE ARRIENDA UNA CASA COMO- da. Maipo 569. A un paso de Recoleta. 22-M

ARRIENDASE CASA NUEVA, 7 piezas y dependencias. Paz 1045. Tratar: Rosas 1363. De 2 a 11. 21-M

ARRIENDO $ 180 MAGNIFICA CA- sita. Cueto 1037. Llaves: 1011, Cueto. 21-M

NECESITO CASA 3 A 4 PIEZAS, cerca Alameda. Alameda 1871. 20—M.

CASITA CON COCHERA NECESITO, entre Maestranza, Mackenna. Ofertas: Gálvez 585.

160 ARRIENDO LINDA CASITA independiente con todo servicio. Carmen 1395.

BARRIO PROVIDENCIA, ROMAN Díaz esquina Santa Elvira 740, arriéndase departamento 3 piezas a matrimonio sin niños o señoras solas. 21-M

$ 400 ARRIENDASE DOS CASAS recién construídas con todas las comodidades a cuatro cuadras de Plaza Italia, especial para extranjeros. Tratar: Bandera 78, oficina 25. 21-M

CASA CENTRAL NECESITO, CON buen salón y hall, para instalar Academia de baile. Casilla 5032. 20—M

ARRIENDASE COMODA CASITA dos pasos los camiones Bilbao. Unión Literaria 841.

$ 850. ARRIENDASE CASA BAJOS, esquina, hall, 11 piezas fuera dependencias. Catedral 1596. 19—M

ÑUÑOA. AVENIDA HOLANDA 450, arriendo quintas plantadas pocos departamentos. 19-M.

COMODOS ALTOS. HUERFANOS esquina Esperanza. Garage. Departamentos en bajo. Tratar Compañía 2836. 19-M

ARRIENDO CASA 6 PIEZAS FUE- ra dependencias, recién empapelada. Loreto 495. 21 M

ARRIENDANSE CASAS COMODAS e higiénicas, de todos tamaños, desde $ 200 hasta $ 450 en calles Maestranza 623. Ricaurte 376, 380, Madrid 663, 671. Sucre 371, Urriola 350, 364, Argomedo 316. Llaves y tratar a toda hora en Santa Isabel 362. M 21

NECESITO URGENTE CASA ASO- leada tres piezas en barrio Providencia o Irarrázaval. Hotel Palace, pieza 14. M-20

CASA-QUINTA GRANDE, IRARRA- zaval Ñuñoa, arriéndase industrial o pensión. San Diego 114 20—M

$ 400 ARRIENDANSE DOS CASAS recién construídas con todas los comodidades a cuatro de Plaza de Armodidades a cuatro cuadras de Plaza especial para extranjero. Tratar Bandera 78 oficina 25. 19—M

ARRIENDASE CASA CON ESPLEN- dido local para botica o almacén, sin competencia, muy comercial. San Alfonso 236-240 tratar Recoleta 459. 6 M

$ 600 ARRIENDASE ALTOS, DIEZ piezas, Catedral N.o 2025. Tratar: Morandé 291. Of. 52. 21-M

$ 1,200 ARRIENDASE BAJOS 20 piezas, tres patios. Catedral 2029 Tratar: Morandé 291. Of. 52. 21-M

CASA CENTRAL NECESITO, CON buen salón y hall, para instalar Academia de baile. Casilla 5032. — Artistas Unidos. 20—M

$ 480. CHALET ONCE HABITACIO- nes inmediato Pedro Valdivia, a 3 cuadras Providencia, arriendo. Verlo: Av. Margarita 3. Tratar: Nataniel 143. 19—M

COMODA CASA BAJOS, SIN ALTOS arriéndase. Huérfanos 2940. 19-M

CASA QUINTA 3 O 4 PIEZAS NE- cesito arrendar, barlo Ñuñoa o Providencia. Ofertas M. G. H. Correo 4. 19 M

Departamentos

SE ARRIENDA DEPARTAMENTO Delicias 4126 22 M.

ARRIENDO DEPARTAMENTO, PIE- za balcón calle con sin pensión. Alameda 2766. 19-M.

ARRIENDO DEPARTAMENTO O pieza balcón calle con sin pensión Alameda 2766. 19—M

SE ARRIENDA DEPARTAMENTO a la calle, 3 piezas. Independencia 746. 19-M

BARATO ARRIENDO DEPARTA- mento. Recoleta, Vera 9. M 20

DEPARTAMENTO ESPECIAL PA- ra familia. Completamente independiente, tres grandes piezas a la calle, dos halls. Baño. Arriendo con pensión. Ahumada 149 20_M

SE ARRIENDA DEPARTAMENTO y piezas. Teatinos 42. 21 M

DEPARTAMENTO CONFORTABLE y pieza amoblada con balcones a la calle se arrienda con pensión, en casa familia. Bandera 236. 21 M

ARRIENDO BARATO DEPARTA- mento dos o tres piezas. Gorbea 2378.

ARRIENDO DEPARTAMENTO DOS o cuatro piezas, con balcones. Andes 2749. 23—M

Piezas

SEÑORITA DECENTE DESEA arrendar pieza urgente en casa familia honorable, calles que salgan Alameda, primeras cuadras, no importa dentro, pago hasta 30 pesos. Datos por escrito a Brasil 56. 21-M.

ESPLENDIDA PIEZA, EN CASA poca familia, arriéndase. Nataniel 423. 30—M.

ARRIENDO UNA O DOS PIEZAS, balcón a la calle. Santa Rosa esquina Cóndor. (Cóndor 707). 20—M.

ARRIENDO SIERRABELLA 1196, piezas 10, hall, baño, carros 100 metros.

$ 110 ARRIENDANSE TRES PIE- zas matrimonio solo, con luz. Dávila 751.

ARRIENDO PIEZAS. SAN PABLO 1549. M-19

ARRIENDASE PIEZA A LA CALLE a señorita sola. Gorbea 2458, casa 4 21M

ARRIENDA PIEZA. SAN ANTO- nio 265. 21-M

12.—Compra de casas

COMPRO PROPIEDAD DE REN- ta, tengo orden exclusiva de comprar propiedad de renta, o grupos de casas independientes, hasta por $ 140,000 ,dando en parte de pago gran sitio en barrio Estación. — Huérfanos 1153. — José Luis Silva. 23-M

13.—Compra y venta de negocios

VENDO ACREDITADO RESTAU- rant, por ausentarme del país. Cochrane 598. M—16

VENDO NEGOCIO ABARROTES por tener que regresar forzosamente al Sur, arriendo barato único en las cuatro esquina, Mapocho 2140. 30-M

POR TENER QUE AUSENTARSE, se vende un magnífico restaurant-bar de primera, ubicado casi en el centro, con patente rematada por tres años, ganancias líquidas de 2,500 a 3,000 al mes; buen piano y linda cocina grande. Tratar: Brasil 793. M—19

VENDO LA ACREDITADA CARRO cería 18 de Setiembre. Franklin 1469. 21—M.

SE VENDE UNA PENSION POR no poderla atender en Exposición N.o 1297. 19-M.

SE VENDE UNA CARNICERIA, por no poderla atender. Verdadera ocasión. Luis Beltrán esq. Caupolicán. Carro Ñuñoa. M 20

VENDO O ARRIENDO CIGARRE ría. Franklin 1026. M 21

VENDO POR NO PODER ATEN- der un taller de marcos, espléndida situación. Precio casi regalado. Echaurren N.o 24. 20-M

TALLER ZAPATERIA VENDO, ES- pléndida situación en 1,500 pesos. Hay: máquina Singer de codo, 500 pares hormas, mejoras, materiales, instalación, herramientas, etc. Gálvez 110.

CIGARRERIA CON INSTALACION se arrienda. Salas 262. 20—M.

PENSION, 3 PIEZAS AMOBLADAS comedor, cocina, útiles, etc., con derecho posesión vendo. San Diego 35.

VENDO. CARNICERIA MUY BA- rata. San Pablo 3316. 21_M

CIGARRERIA VENDESE, BANDE- ra 863. 20 M

ANTIGUA LAVANDERIA VENDESE $ 2,300 Irarrázaval 2569.

A PUERTAS CERRADAS SE VEN- de taller y negocio de moda y costura. Compañía 1655.

VENDO NEGOCIO MENESTRAS, Santa Isabel 368. 25 M

POR AUSENTARSE SU DUEÑO se vende la antigua carnicería "La Unión" Dardignac y Loreto. M-20

COMPRO LAVANDERIA, CASILLA 3190. Jn-1

SE VENDE ESPLENDIDO NEGO- cio de abarrotes. Tegualda esquina Colo-Colo. 22-M

1,500 VENDO INDUSTRIA SENCI- lla, productiva, capaz desarrollarla señora. Labarca. Bandera 345.

PANADERIA VENDO. BUEN AMA- sijo. Arriendo barato. Datos, San Diego 83. 20M

VENDO ESTABLO, SITUACION IN- mejorable, muy buenas ventas, doy a prueba, arriendo barato. Avenida Las Quintas 509. 20-M

TINTORERIA SE VENDE, POR enfermedad del dueño, con mucho trabajo y buena clientela. Tratar: Santa Rosa 1317. Almacén. 21—M

SE VENDE UN ALMACEN. RICAR- do Santa Cruz 774.

VENDO PELUQUERIA, TRASPA- so arriendo. Tratar: Franklin 1465. 20—M

SOMBRERERIA VENDESE. CLIEN- tela comprobada. San Pablo 2594. 20—M

CIGARRERIA VENDO. SAN DIE- go 1449.

VENDO BILLARES. SAN DIEGO 1302. 20—M

VENDESE OCASION ALMACENCI- to, buena situación, arriendo barato. Andes 2774, esquina Libertad.

SE VENDE ALMACEN ESQUINA, buena situación muy barata. Calle San Ignacio N.o 2749. 19-M

POR CAMBIO DE GIRO VENDO buen restaurant. Manuel Montt 2981. M-20

ALMACEN VENDO, INMEJORA- bl esituación. Recoleta 688. M-19

PUERTAS CERRADAS SE VENDE taller y negocio de moda y costura. Compañía 1655. 19 M

NECESITO NIÑO APRENDIZ LI- brería, buenos informes. 21 Mayo 880. M-20

VENDO HOTEL - RESTAURANT, cuenta con quinta recreo, gran salón especial para baile, fuera 200 metros. Independencia 1167. M-19

NEGOCIO VINOS, LOCAL ESPLEN- dido, baratísimo, vendo. 10 de Julio 566. 20—M

INDUSTRIA MUY PRODUCTIVA SE ofrece. Taller de Vulcanizar, instalado con maquinaria moderna de gran capacidad, funcionando en local apropiado para un gran desarrollo de industria, se ofrece en venta con parte al contado y buenas facilidades. Dirigirse a: O. Rodríguez Galería Alessandri 8-A. 19—M

VENDO HOTEL. TRATAR: SAN Pablo 1554. 19—M.

VENDO DEPOSITO DE LICORES por viaje al sur. Toesca 2995.

SE VENDE ACREDITADA PEN- sión, situación comercial, precio de ocasión. Delicias 3886. M-22

ALMACEN ANTIGUO VENDO POR ausentarme, poco capital. Pluzzi. Casilla 2755. 28-M

14.—Citaciones

SOCIEDAD DE EMPLEADOS JUDI- ciales, Compañía 1053.— Cítase a junta general extraordinaria para el Sábado 23 del presente a las 9 P. M. con el objeto de tratar sobre el proyecto de Caja de Ahorros y su reglamento y otros asuntos de importancia.—El secretario. 23-M

15.—Cuerpo de Bomberos

SEGUNDA Cía. DE BOMBEROS "Esmeralda". —Cítase a la Compañía a ejercicio para el Jueves próximo, 21 del presente mes, a las 9 1|2 A. M. Reunión: Huérfanos esquina San Martín. — El Ayudante.

8.a CIA. LA UNION ES FUERZA De orden superior cito a la Compañía a reunión extraordinaria para mañana a las 9 P. M. Reforma del reglamento. Se recomienda la asistencia. El secretario.

16.—Dentistas

2726, DELICIAS: CURO EN POCOS días piorrea alveolar. Enrique Villarroel. 19-M.

17.—Escuelas de choferes

ESCUELA DE CHAUFFEURS ME- cánicos del Garage Buin. Enseñanza según las escuelas alemanas. Está abierta la matrícula para los cursos de Mayo. Sánchez Hnos. y Cía. Rancagua 79. Casilla 1408. Teléfono 987. M 19

GARAGE ANTONIO GONZALEZ Hos., se reciben alumnos para chaffeurs mecánicos, Ford y coche cambio, curso rápido. Chacabuco 657. 20 M

18.—Extravíos y hallazgos

HABIENDOSE EXTRAVIADO EL título N.o 504 por 20 acciones de la Sociedad Funicular del San Cristóbal" queda sin efecto, por haber dado el aviso respectivo a dicha sociedad. Alingach. 19 M

BUENA GRATIFICACION QUIEN entregue rosa de brillantes, perdida Viernes 15. Carmen 90 20_M

HABIENDO EXTRAVIADO EL TI- tulo N.o 3130 de la Caja de Ahorros de Santiago, queda nulo por haberse dado el aviso. 20-M

LIBRETA COLORADA CON APUN- tes obstetricia, perdida el Sábado 16, sólo tiene valor para su dueño, gratificaré quien devuelva, Agustinas 586. 20 M

$ 30 GRATIFICACIO A QUIEN EN- tregue argolla compromiso, nombre, C. C. G. a San Francisco 1295. M-19

SE GRATIFICARA EN CASTRO 236 a quien entregue perrito blanco crespo, perdido el Sábado en alrededores de Carreras. M-19

RUEGO DEVOLVER A ESTADO 223 un anillo perdido en el centro, daré gratificación.

SE AVISA QUE HA SIDO EXTRA- viada una letra girada por don José Cordero y aceptada por don Aaron Lerner, por $ 1,894.20, cualquier endoso es falsificado, por tanto, queda nula y su poseedor pase a San Francisco 934.

19. — Empleados para comercios y oficinas. (Pedidos y ofrecidos)

SEÑORITA JOVEN CON BUENA letra y bien recomendada, actualmente ocupada ofrécese para desempeñar puesto en el centro. Escribir a R. G. Ricardo Santa Cruz 762, casa 13. M-25

AGENTES VENDEDORES, PARA provincias, con responsabilidad, necesitamos. Buena comisión. Cumming 833. 19-M

BOTICA. EMPLEADO PRACTICO, competente y recomendado se necesita, para Valparaíso. Escribir a Casilla 3620, Valparaíso. 30-M

JOVENES ACTIVOS VENDEDORES para Santiago, necesitamos. Fianza efectiva. $ 10 Cumming 833. 19 M

PERSONA SERIA CON BUENOS informes, fianza efectiva de $ 10,000 desea ocupación de cobrador. San Diego 1552. 19-M

NIÑA PARA CAJERA SE NECESI- ta. Tratar: Agustinas 1098. De 10 a 11 y de 4 a 5. 19—M

JOVEN OFRECESE COMO APREN- diz en el comercio, en cualquier ramo u otra ocupación. Entiende contabilidad comercial. Dispone dos mil pesos fianza. Dirigirse M. O. V. Huérfanos 3047. Casa D.

SE NECESITA CAJERA CON BUE- nas recomendaciones. San Diego 702. M 20

VENDEDORES RAMO SEMANAL necesito. Lira 911, casa 28.

AGENTES A COMISION NECESI- tase. Bandera 184.

NIÑITA CAJERA PARA UN RES- taurant, Eyzaguirre 1147.

JOVEN NECESITO. ROSARIO 1096. 19-M

JOVEN DIBUJANTE SE OFRECE. casilla 2066.

ESCRIBIENTES MAQUINA NECE- sita. Agustinas 1258. 20-M

JOVEN MUY EDUCADO SE OFRE- ce para trabajos de oficina, escribe y redacta bien el castellano y conoce el alemán. R. E. S. San Diego 103. 20-M

ACEPTO COMISIONES EN ABA- rrotes y artículos de fácil venta. L. O. Maule 1072.

CAJERA COMPETENTE, SUELDO $ 150, necesítase. Bodega Chacabuco 15. 20—M.

SEÑORITA DE BUENA PRESEN- cia, para cajera del Teatro Avenida, con buenas referencias y muy competente. Presentarse a Morandé 248, de 10 a 12.

VENDEDOR EN CALZADO NECE- sito. Av. Matta 950. 20-M

PREPARADORA EN SOMBREROS y conozca mostrador, necesito. San Pablo 1149.

NECESITO EMPLEADO HAYA ES- tado casa compra-venta artículos mercería. Bascuñán 56.

VENDEDORES, COBRADORES, RA- mo semanal, necesito. San Pablo 2202.

21—Haciendas, fundos, chacras y terrenos. (Compra - venta y arrendamientos)

HAGASE USTED PROPIETARIO Compre sitios en Población María, situada al lado del Hipódromo Chile, Se pagan solo cuotas mensuales desde $ 26 Planos, precios e informaciones: Compañía de Seguros La Americana, Huérfanos 882 20—M

SITIOS VENDO DOS EN AVENIDA La Paz prolongada, distante cinco cuadras de Estadio Policial y Parque Forestal, uno con pieza, plantados, realizo 3,500 y 3,000 pagaderos 500 pesos contado resto 50 pesos mensuales, tratar su dueña, señora Correa, Avenida Delicias 777, 9 a 12. 19 M

PROPIEDAD, 20 CUADRAS, CO- lindante con "El Tabo", en la costa de Cartagena, con muchos árboles y agua, terreno fértil, vendo o permuto 7,000 pesos. San Diego 35.

SITIO CERRADO CON CASA AL final. Nueva Matte cambio por góndola Ford. Tratar Manuel Rodríguez 950. M-19

$ 5,000 VENDO SITIO CON TRES piezas provisorias. San Pedro 1428. Tratar, Sierrabella 1401.

SE VENDE UN SITIO CON HA- bitación. Tratar: Grajales 3002. 20-M

22.—Hoteles y pensiones

$ 100, 110, 120 PENSION CON PIE- za, Sama 1711. 19 M

BUENA PENSION CON O SIN muebles a matrimonio honorable. Santo Domingo 1225. 19-M

RESIDENCIA BAJOS, TRANQUILA decente, arrienda extensa pieza, a caballero distinguido. Buena comida. Mucho aseo. Serrano 281. M-19

PENSION CON O SIN PIEZAS. FA- milia honorable. San Pablo 1419. M-24

PENSION PIEZA AMOBLADA, 140 familia. Morandé 791. 28-M.

ESPLENDIDA PIEZA, BUENA CO- mida, caballeros, matrimonios honorables. Miraflores 124. 20-M.

SE RECIBEN PENSIONISTAS, AR turo Prat 143. M 21

OFRECESE PERSONA COMPETEN te en mercería y oficina, como vendedor en plaza o al mostrador. R. L. Y. Prat 576.

JOVEN NECESITA PIEZA CON O sin muebles, con o sin pensión. Escribir: C. Y. R. Correo. Edificio Ariztía.

$ 130 PIEZA BALCON AMOBLADA con luz y buena pensión, Huemul 406, esquina Cóndor. 20 M

PENSION Y PIEZA BARATA EN- contrará: Gálvez 140.

TOSTADURIA CAFE VENDO, PROS pero local. San Diego 860. M-19

ARRIENDO DEPARTAMENTO CON pensión. Rosas 1130. M-23

SAN MARTIN 766, PIEZA CON espléndida pensión, 100, mesa 70.

ALAMEDA 975, PIEZAS AMOBLA- das, pensión, caballeros honorables. 23-M.

ARRIENDO ESPLENDIDAS PIE- zas con buena pensión. Unión Americana 349. 21-M

FAMILIA EXTRANJERA ARRIEN- da pieza con o sin pensión. Nataniel 118.

OFREZCO CENTRAL GRAN PIE- za pensión, dos personas 360. Santo Domingo 686. 21-M

FAMILIA ARRIENDA pieza, pensión, Bulnes

ARRIENDO ESPLENDI zas con pensión, con Unión Americana 148.

DOY PIEZA Y PENSION norable, García Reyes

PENSION, PIEZA, CON bles idem. Calle San D

CATEDRAL 2429, OFRE buenas piezas y pensión.

23.—Instalaciones cesorios para ne (Compra y ve

VENDESE ROMANA DE en perfecto estado, vert Sevilla 1232.

VENDESE REGIA INSTA botica barrio muy conc klin 997. 10 a 11.

VENDO ESTANTERIA Y dor abarrotes; conclu Exposición 30.

BANCOS DE CARPINTER do, Merced 386.

NECESITO UTILES DE ría. Dirigirse: García Re

VENDO ESTANTERIA, dor, balanza, instalaci Traspaso local. San Di

SE RECIBEN PENSION legiales. Delicias 2476.

SE VENDE INSTALA pastelería y un surtido derla; verla de 3 a 4 Delicias N.o 3510.

ELEGANTE VIDRIERA alta a propósito para almacén, vende. Delicias

VENDO BARATO INS nes menestras, tres vitr rato carbón, etc. Libera

SE VENDEN INSTALA ocasión, San Diego 482.

24.—Instrucción cación. (Colegios demias y profes

CONTABILIDAD, TAQU inglés, mecanografía, "Pinochet Le - Brun", 1657.

SEÑORITA ALEMANA D de piano y alemán. Rosa

NURSE OR GOVERNES can speak English wanted children. Apply Moneda 1 tiago

ESTUDIANTE PEDAGOGIA ce clases de inglés. Dirigirse nac 513, casa.

ESTUDIANTE PEDAGOGIA ce clases de inglés. Dirig dignac 513, casa 4.

EDUCACION DE NIÑOS mudos, ciegos, ofrece sus tos el profesor Juan Ver nida Francia 1151.

ESCUELA DE TELEGRAFI dio. San Diego 14. Matrícul de.

RESIDENCIA INGLESA, blo 1275, da clases práctic glés a precios insignificant nes deseen aprenderlo

CURSOS RAPIDOS ECON diurnos y nocturnos. (Jóven ñoritas separados). Comer tura máquina. Diplomas Instituto de Contabilidad 154.

SEÑORA DA CLASES DE y piano. Dirigirse: "E rreo Central, sobrantes.

PROFESOR A DOMICILI niñitos, ofrécese. Direcció 1302.

CONTABILIDAD, TAQU Inglés, Francés, Dactilog señamos rápidamente, In mercial, Agustinas 1060.

25.— Instrumentos sicales, afines y ac rios. (Compra - ve composturas)

PIANO ALEMAN FLAMANTE do de ocasión. Santa Elena

SE VENDE PIANO CON co uso marca Hupbetal versal, eléctrico. Indepen

PIANO FORSTER, MOD pedales, nuevo, véndese Doumont 483.

PIANO ALEMAN SEIL dese. Nueva Andrés Bell quina Purísima.

VENDO RIQUISIMO PIA cierto, Bellavista 295 A.

PIANO ALEMAN DE OCAS perfecto estado, vendo. na 840.

PIANO DE ESTUDIO EN to estado vendo. San Mar

PIANO CONCIERTO TRES les, poco uso, ocasión. Pr

VENDO PIANO MANO, co. Billar americano. Co

DISCOS, VICTROLAS, V desde $ 4.00. Bandera 191.

DISCOS VICTROLA, COMPR dera 191.

¡OCASION! RICA VICTROL dese. Bandera 191.

VICTROLA VICTOR, GRA maño, último modelo, c escogidos, fonola con véndense de ocasión. Molin

VENDO DE OCASION alemán. San Francisco

SE VENDE PIANO ALEM s.s 1340.

VENDO ORGANILLO FORMA iano, con dieciseis piezas, Ramírez 4 A.

IOLIN VENDO BARATO. DAR- gnac 513.

ENDO AUTOPIANO, SALON BRO- to seda, violín, juego comedor, al- mbra centro, catres bronce, colcho- s. Todo mitad precio. San Ignacio 2.

TOPIANO AFAMADA MARCA, ndo ocasión importantísima se- amente garantido. Prat 56.

ANO ALEMAN DOLL FLAMAN- vendo ocasión. Ahumada 31.

OLINES $ 120 y $ 400. VENDO ocasión. Avenida Matta 586.

OTROLA VENDE, PAGO MEN- al, avíce domicilio. O. B. Casilla 38.

26.—Libros y estampillas. (Compra y venta)

IBROS COMPRO. SAN DIEGO, 5. Jun.-4

TES. PIDA LISTA A IMPRENTA ntral. Bandera 171. 22—M

AMMAIRE HISTORIQUE PAR Kyrop, obras de Vaugelas, Dar- esteter, Bescherelle, Littré, Sar- rius, Poitevin, Genin, Gobin, er, Brunot, Gaston Paris, Tho- s y Meyer, compro. Casilla 2461, nt'ago.

27.—Medicina

ONORREAS, AUNQUS ANTIGUAS treches, orquitis ,curan radical- nte. Glóbulos Pérsicos. Boticas rtidas. 16-3

ONORREAS, SIFILIS, IMPOTEN- , debilidad vital, curación rápida y racional en ambos sexos. Se iendo consultas por correspon- ncia. Clínica y Laboratorio doc- r Julio Lefevre. San Antonio 41. oras de oficina de 10 a 12 y de a 7. Desde el 1.o de Junio la Clí- ca atenderá en Bandera 736. 12-J.

NORREAS, SIFILIS, IMPOTEN- . — Consultas gratuitas de 8 a 10 2 a 4. — Nocturna de 8 a 10. Clíni- : Santo Domingo 1953. Mayo 26

ANOSOS! NO BOTEN PLATA en mprar tinturas desconocidas. Com- en únicamente la Tintura Vege- Herz, que se vende en Angamos , entre Lira y Maestranza, que ne la garantía de probarla antes comprar. Frasco $ 5. M-29

TUDIANTE MEDICINA, ULTI- año, hipodérmicas, $ 1; intrave- sas, intramusculares $ 2. Escri- Jofré 333.

ABRICA DE DIENTES FIJOS: $ 5. tracciones sin dolor. Dentadura sin ladar. Precios económicos. Den- ta titulado Chile, Europa, Esta- s Unidos, Catedral 1467.

FERMEDADES CRONICAS Y SU- a. Cuando las enfermas hayan dido toda esperanza de alivio.— atis consulte doctora Lastarria. lves 134, de 1 a 5. 6—Jn.

AYOS X, $ 5. EXAMEN CORA- , pulmón, estómago, enfermeda- señoras, 5-6, Sanatorio. Avenida atta 586.

28. — Materiales de construcción, (Compra y venta)

OCHO ACANALADO REVART enida Matta 375 16—J

ERIA GALVANIZADA Y NE- a de 1|4, 3|8, 1|2, 1 1|2 y 2" vén- se de ocasión. Chacabuco 559. 21—M.

CHO ACANALADO $ 1.30 PLAN- a vende, Subercaseaux 659 7 J

NO BLANCO SIGO REGALAN- a $ 5 plancha. San Pablo 3018. M-19

GAS, CANALES DE 12 PULGA- que no tengan menos de 4 me- , compro. Libertad 59. 19-M

OCASION VENDO UNA LINDA ería, Moneda 1453. 19—M

NDO MUY BARATO 3 PUER- fierros reja, velador y otros. n Isidro 499. 21—M.

BARATO VENDO ZINC NEGRO Y anco, San Joaquín 153. Poniente de n Diego. 20 M

INC BLANCO DE UN USO NE- sito. Compañía 1065. Of. 24 M-19

ERRO GALVANIZADO LISO, ca- ría galvanizada para agua, cañe- fierro fundido, todas dimensio- , excusados loza importados, lla- , fitings realizamos. Chacabu- 5.

NDO GALERIAS VIDRIO. MA- cana 10. 20—M.

ANCHAS NEGRAS Y GALVANI- das, lisas y acanaladas, fierro en rres, cañerías, realizamos. San ego 1245. 24—M

NC, CALAMINA, UN PESO EL , 2 pilares roble 8x8. 10 metros. gelio Ugarte 1565.

CONSTRUCTORES!! CLAVOS DE rro a 0.90 kilo. Arturo Prat 151.

AS, PUERTAS, ESCALA, LA- illo mosaico, maderas, realizo. eciocho 287.

NDO CIEN ADOQUINES DE OCA- . Libertad 644.

NDO TEJAS USADAS, DOY DO- cilio. Martínez Rozas 2702.

29.—Máquinas, motores, afines y accesorios. (Compra-venta y composturas)

JA REGISTRADORA CHICA 1.500, ocasión, vendo. Huérfano 57. Talleres Continental. 26—M

JA REGISTRADORA DE OCA n, vendo. Huérfanos 1057. Tallé continental. 26—M

JA REGISTRADORA CHICA trica, vendo ocasión. Huérfano 7. Talleres Continental. 26—M

JAS REGISTRADORAS DE OCA n encontrará usted por mitad pre en Talleres Continental. Huérfa 1057. 26—M

MPOSTURAS DE CAJAS REGIS doras especialista. Huérfano 7. Talleres Continental. 26—M

MAQUINAS DE ESCRIBIR VIAJERAS, vendo. Huérfanos 1057. 26—M

MAQUINAS DE ESCRIBIR CONTINENTAL, en Huérfanos 1057. 26—M

MAQUINAS CALCULADORAS OCASION, vendo. Huérfanos 1057. 26—M

PRENSAS PARA ENCHAPAR PARA mueblistas, vendo. Merced 386. 30 M

AGUJAS PARA MAQUINAS SINGER, realizamos a $ 10 ciento. B. García G. Ex-agente de Singer Sewing Machine Company. Bandera 766. 29—M.

MAQUINA COSER BLACK VENDO. Morandé 624. 30-M

COMPRO CAJA REGISTRADORA Indicar precio a Casilla 22. San Bernardo. 19-M

MAQUINA COSER SINGER, ESTILO cómoda, sin uso, vendo mitad precio. Avenida Matta 556. 586—M

MAQUINARIA COMPLETA PARA fabricar escobas, vendo ocasión. San Pablo 4530. M-20

MAQUINAS DE LAVANDERIA compro. Casilla 5091. 19—M

MAQUINA PICADORA DE LIMAS "Alemana", compro. Delicias 3786. 21-M

MOTOR ELECTRICO A. E. G. 7 1|2 caballos, corriente continua, poleas, transmisiones, descansos, correas vende. San Francisco 248. 21-M

MAQUINA ESCRIBIR "TORPEDO", teclado universal, nueva, véndese ocasión. Nueva York 17, Piso 6.o oficina 6. 21 M

VENDO MAQUINAS ESCRIBIR ocasión escritorio, tableros de dibujo. Compañía 1065. Of. 24. M-19

COMPRO MAQUINA SINGER, DE pie; o boleto agencia. Conferencia 428 20-M

MOTOR A. E. G., CORRIENTE ALTERNA 7 1|2 caballos, vendo baratísimo. Freire 644. 20-M

MOLEDORA GRANO A MANO, máquina embotellar compro. Casilla 39-D. 20-M

MOTOR DE 7 1|2 VENDO. ÑUBLE 1055. 21—M

VENDO MAQUINA CODO, SINGER. Herrera 178. 20-M

VENDO MAQUINAS DE PANADERÍA. Andes 2230. 20—M

VENDO MAQUINA FOTOGRAFICA 18x24. Bilbao 19. 20—M

30—Muebles. (Compra y venta)

ANTICIPO FONDOS POR MUEBLES a consignación. Compro menajes. Casa de remates, San Antonio 74. 28-Jul.

RESCATO MUEBLES, PIANOS empeñados para su venta en privado o remate. San Antonio 74. Jul-28.

DINERO OBTENDRA POR MUEBLES, catres, colchones, etc. Remates y consignaciones. Meiggs 65. 27-M.

MUEBLES PARA OFICINA, ESCRITORIOS, mesitas, sillas, en Huérfano 1057. 26—M

MUEBLES, DORMITORIOS, COMEDORES, salones, escritorios, variedad estilos: modelos roble americano. Precios bajísimos. Facilidades pago. Especialidad sillas, desde cien pesos docena, gran variedad. Antes comprar venga consultar precios. Fábrica Nacional de Muebles, Serrano 398. M-23

MUEBLERIA "LA MODERNA" vende y compra muebles de todas clases. San Diego 872. 30—M

MUEBLES OFRECEMOS CUALQUIER estilo. Precios muy ventajosos, entrega inmediata, grandes facilidades pago. Consulte muestras condiciones. Fábrica Sociedad Nacional de Muebles y Maderas. Copiapó 1060, entre Prat y San Diego. 10—J.

AMOBLADO COMPLETO SALON, estilo Luis XVI, dorado, vendo de ocasión. Taller de Dorado Eleuterio Ramírez 743. 19——M.

COMPRAMOS CATRES, COLCHONES y muebles usados, vamos a domicilio. Castro 528. 23—M.

PAGANDO LOS MEJORES PRECIOS, compro a domicilio toda clase de muebles, catres, cocinas y objetos de valor. Casa de Remates y Consignaciones, Meiggs 65. 11 J

VENDO RICO MENAJE, SAN ISIDRO 746. 19 M

MUEBLES DORMITORIO, SALITA vendo ocasión, San Diego 394. 21 M

ROPERO PEINADOR, LUNA BISELADA y velador estilo inglés, véndese. Miraflores 524. 20—M

VENDO PAREJA CATRE BRONCE, colchones lana. Roperos, peinadores, amoblados salón, vitrinas doradas Luis XV, baños fierro, enlozados, califont, cocinas gas y carbón, escritorio cortina, servicio completo loza, porcelana, fierro enlozado. Santo Domingo 936. 20-M.

VENDO VARIOS MUEBLES SALON y comedor, Lira 565. M 20

ROPERO, PEINADOR, CAMODA Y velador, $ 400. Av. Irarrázaval 1826. M 20

COCHE CUNA, FLAMANTE, $ 80. Baño, 80, Irarrázaval 1826. M 20

MENAJE CASA, REALIZO URGENTE por viaje. Av. Irarrázaval 1826. M 20

$ 330 ARRIENDO ESPACIOSA, COMODA casa, Grajales 2350, entre República, España. M 23

MESA Y BOULS CAREY Y BRONCE sofá y cómoda, escritorio de caoba, vendo. Brasil 63.

VENDO OCASION JUEGO COMEDOR estilo inglés, sillas, mesa, comedor, espejos grandes roperos peinadores, cómodas, paragüeros, estantes libros, escritorios, cocinas económicas y muchísimos otros muebles. San Farncisco 106.

NOVIOS, MUEBLES FINOS TODOS estilos, maderas nacionales, extranjeras. La London. Prat 353.

FLAMANTES CATRES DE BRONCE de dos plazas: plaza y medio y un ropero de un cuerpo con espejo, se venden de ocasión, Pedro de Oña 13.

POR AUSENTARME DEL PAIS vendo dormitorio estilo inglés y dos catres iguales, importados y cocina de carbón. Dominica 140.

MESA CENTRO, ALFOMBRA, BRASIL 687. 21M

DOS AMOBLADOS DORMITORIOS un cuerpo, escritorio ministro, espejos, amoblado comedor, mesa de corredera y variedad muebles realizamos por cuenta de una sucesión. — Moneda 1467.

COMPRO MUEBLES, RECIBO consignaciones, anticipo dinero, Santo Domingo 936. 22-M

ROPERO CON ESPEJO, 150; PEINADOR mármol, espejo, 120; otro, 70; comodas, 40; veladores, 15; catres fierro bronce 70; laqué gruesos, 100; aparador con gran espejo, 300; doce sillas cuero, 240; mesa comedor, 25; alfombras desde 50. San Francisco 383.

RICO AMOBLADO COMEDOR, mármoles plomos, espejos, biselados flamantes, aparador, dos trinches o separados: dos trinches con tres espejos, $ 70; gran guardarropas desarmable ropero amobladito sala estilo inglés cretona, $ 70; varios catres, rica cocina económica tres platos, caldero cobre flamante, califont moderno cobre, vendo. Eyzaguirre 541.

AMOBLADO SALON FLAMANTE, $ 150; espejo grande, 80; mesa centro mármol rosado, $ 60; escritorio cortina americano, 200; estante caoba para libros, $ 100; chico, 40; peinador mármol espejo, 90; cómoda nogal, 60; catres, 35; aparador mármol espejo, 120; seis sillas, cuero, 60; seis Viena, 50; cocina caldero cobre, $ 120. San Isidro 546.

COMPRO SILLAS ROTAS, JUNCO, llevarlas, escribir; León Prado 585. 20—M

CATRE CON BRONCE, DE PLAZA y media, $ 65, mesa comedor chica, $ 25, vendo. Maturana 790.

31.—Notificaciones comerciales

HABIENDO COMPRADO EL ALMACÉN a Bernardo Sisilozky en Santa Rosa 1399, no respondo por ninguna cuenta pasado tres días. Julio Berland. M 21

33.—Oficinas, locales y garages. (Ofrecidos y buscados)

LOCAL PARA BOTICA, CON CASA arriéndase. Delicias 3596. 19-M

A PROFESIONAL O CABALLERO solo, arriéndase departamento en Carmen 191. 23-M

ESQUINA PARA NEGOCIO, CON habitación, comerciantes con capital. Brasil 687. M-18

GRAN LOCAL ARRIENDASE. Agustinas 2246. M 19

GARAGE PATRIA, MARIN 46. — Arriendo boxes muy cerrados $ 25. Buen lavadero. M-19

GARAGE PATRIA, MARIN 46. — Camiones bajo techo $ 25. M-19

ALMACEN EDIFICIO NUEVO, SITUACIÓN comercial queda uno en arriendo. Maestranza-10 de Julio 272. Tratar: Puente 665. 19-M

BOXES NUEVOS, ARRIENDANSE. Marcoleta 347. M-22

LOCAL ESPLENDIDO CON DEPENDENCIA. todo servicio, arriéndase. San Pablo 2248. M-19

250 ARRIENDO ALMACEN CON frente tres calles y también buena casa habitación. Bascuñán 1443, frente Plaza Atenas. M-19

$ 150 ARRIENDO ALMACEN CON casa y sitio, Bellavista. Tratar: Santo Domingo 1187. M-20

255 ARRIENDASE ESQUINA CON habitación. Unión Americana 576.

ARRIENDO ESTABLO BARATO. Rogelio Ugarte esq. Avenida Matta. Tratar San Francisco N.o 298. M 20

LOCAL PARA ESTABLO, NECESITO. Datos y pormenores a Casilla 39. Ñuñoa. M 20

SE ARRIENDA UN LOCAL ALMACÉN. Rosas 3109 esq. de Chacabuco.

SE ARRIENDA ALMACEN CON casa. 10 de Julio 217.

SE ARRIENDA EN 250 PESOS extenso sitio con galpones. Tratar 10 de Julio 212.

ARRIENDASE LOCAL, ESPLENDIDO negocio, lado teatro. San Francisco 180. 20—M.

BODEGA DE DOS PISOS A TRES cuadras de la estación central, se arrienda en Matucana 101. 21 M

SE ARRIENDA ESPLENDIDA OFICINA en la "Galería Alessandri". Tratar administración N.o 14. 24-M

ARRIENDO BUEN LOCAL PARA garage. Nataniel 843. 20 M

ARRIENDO EN PEÑAFLOR ALMACÉN con sitio, tratar Compañía 2361. 21-M

ESQUINA COMERCIAL, CON HABITACIÓN. Brasil 687. 21-M.

ARRIENDASE MUY CENTRAL departamento para profesional o Consulado. E. X. M. Correo N.o 8.

34.—Operarios para fábricas, talleres, etc. (Pedidos y ofrecidos)

Tipógrafos

PRENSISTAS DE PEDALES, NECESITA Imprenta Universo. Matucana 31. M 21

SE NECESITA PRENSISTA Y RAYADOR. Imprenta La República. Bandera 149. 20-M

PRENSISTA DE PEDAL Y CAJISTAS de remiendo necesitamos. Río Janeiro 465.

Carpinteros y mueblistas

SEIS MUEBLISTAS, NECESITO. A. Barroso 330. Compro bancos, ofertas por carta. M 17

MUEBLISTA Y OFICIAL COMPETENTE con herramienta necesito. Toesca 2570. 19-M

CARPINTEROS DE BANCO NECESITO. San Antonio 236. Obra nueva. 19—M

CARPINTERO RECOMENDADO necesito. Casilla 2835.

CARPINTEROS COMPETENTES Necesito. España 101.

MUEBLISTAS NECESITO, BUEN jornal. Independencia 1197. 21 M

MUEBLISTAS Y BARNIZADORES necesitamos. Agustinas 2007. 21-M

CARPINTERO NECESITASE, SAN Francisco 80.

NECESITO CARPINTERO PARA cajones. Arturo Prat 223.

NECESITO CARPINTEROS DE banco. Las Encinas 694.

MUEBLISTA RECOMENDADO, competente, gótico y plano, necesito para puerto San Antonio. Pago pasaje. Tratar: Cochrane 1467.

Tapiceros

NECESITO UN TAPICERO PARA mueblería. Nataniel 525. 20—M

Mecánicos

MECANICO EN FORD NECESITO, Vicuña Mackenna 456. 30-M

Zapateros

FABRICA DE CALZADO NECESITA buen punteador a máquina y buenos operarios para edificar tacos. Independencia 335. M-19

ZAPATEROS OBRA DE HOMBRE necesito Botería Escalante. Compañía 1999. 21-M

ZAPATEROS PARA ESTAQUILLADO, necesito. Bascuñán 116. M-19

NECESITO ZAPATERO PARA ESTAQUILLADO. Cuevas esq. Victoria.

CUATRO COMPOSTUREROS DE calzado necesito. Moneda 2209. 20-M

COSEDOR BLACK NECESITASE, Nueva Valdés 925.

ARREGLADOR CHAROL NECESITAN, Nueva Valdés 925.

ARMADORES BLACK NECESITO. V. Mackenna 1427. 20-M

A ZAPATERO QUE SEPA NUEVO y compostura necesito. Echaurren 403.

NECESITO COMPOSTURERO EN calzado. Valparaíso 816. 20—M

COSEDOR BLACK NECESITO. Chacabuco 11.

ZAPATEROS ESTAQUILLADO hombre necesito. San Alfonso 414. 20-M

TAQUEROS COMPETENTES, NECESITO. Andes 2714. 20—M

Hojalateros y gasfíters

NECESITO OFICIAL HOJALATERO adelantado. Cóndor 1069. M-19

OFICIALES GASFITERS ADELANTADOS necesitamos. Catedral 3024.

NECESITO HOJALATERO, ESMERALDA N.o 728. 20 M

HOJALATERO NECESITO: SANTOS Dumont 903.

GASFITTERS CON HERRAMIENTAS competentes se necesitan para Tacna, trabajo garantido, continuo, Franke Jullian, verse con el encargado. San Pablo 2832.

NECESITO GASFITER Y OFICIAL con herramientas. Santo Domingo esquina Maipú. 20-M

HOJALATERO SE NECESITA, VILLAVICENCIO 315.

MAESTRO HOJALATERO NECESITO. Monjitas 830. 20-M

NECESITO MAESTRO HOJALATERO. Av. Matta 900.

NECESITO HOJALATERO. ARTURO Prat 232.

HOJALATEROS Y GASFITERS, aprendices, necesito. San Alfonso 22.

Sastres y costureras

AYUDANTES PARA LA COSTURA, necesito, Cueto 615. 19-M

AYUDANTAS SASTRES, NECESITO. Grajales 2506. M-19

NECESITO COSTURERA SASTRE que sepa ojalar. San Diego 1398. 19—M

VESTONERA Y AYUDANTAS NECESITO. Chacabuco 17. M-19

BUENAS COSTURERAS NECESITA Maison Pompadour, Huérfanos 1376. 19 M

NECESITO BUENAS COSTURERAS y ayudantas para taller de modas. Rosas 2069. 20-M

NECESITO AYUDANTA SASTRE. Nataniel 1774.

AYUDANTA PARA LA COSTURA necesito. Maturana 726.

BUENA COMPOSTURERA DE obra grande necesito. San Antonio 13. 20-M

SE NECESITA COSTURERA. CATEDRAL 2529. 21-M

NECESITO AYUDANTA VESTONERA. Huemul 1157. 20—M.

NECESITO AYUDANTA VESTONERA. Nataniel 978. 20—M.

NECESITO AYUDANTA VESTONERA, Lord Cochrane 12. 20—M.

NECESITO COMPOSTURERA. Merced 372. 21-M

CORTADORES SASTRES, SECRETO profesional, tratado perfección en francés por Napolitano realizan, San Diego 169. Librería.

VESTONERA PARA EL TALLER Y afuera, pantalonera se necesita. — Sastrería Francesa. Maestranza 661.

APRENDIZA ADELANTADA PARA sastre señoras se precisa. Compañía 1655. 20-M

COSTURERAS JOVENES NECESITO. Amunátegui 739.

AYUDANTA SASTRE COMPETENTE, necesito. San Diego 119.

NIÑA SEPA COSER TEJIDO NECESITO. Tocornal 694.

COSTURERA COMPETENTE PARA la moda necesito. Arturo Prat 515.

MAESTRA Y AYUDANTA PARA compostura necesita Sastrería Corona. Bascuñán 24. Se paga bien.

NECESITO BUENAS AYUDANTAS sastres y aprendiza adelantada. — Cueto 885. 20—M

NECESITO AYUDANTA EN VESTONES. Quintana 459. 20—M

COSTURERAS NECESITO. PREFIERO que sepan trabajo de maletería. Vergara 99. Garage. 30—M

OFICIALES SASTRES Y AYUDANTAS vestoneras, necesito. Bulnes 11.

Modistas

SE NECESITAN MUY BUENAS ayudantas en moda. Cienfuegos 50. M—21

MODISTA NECESITA AYUDANTA. Tarapacá 866.

NECESITO BUENAS AYUDANTAS en modas. Aconcagua 1235.

Aparadoras

APARADORAS PARA MAQUINA plana se necesitan, fábrica de calzado. Lira 965. M-19

EN DELICIAS 2701, SE NECESITAN buenas aparadoras. 19—M.

NECESITANSE BUENAS APARADORAS maquinistas. Fábrica Calzado, Chacabuco 554. 21—M.

Varios

TALABARTERO AYUDANTE ADELANTADO, obra blanca, necesito. Benítez. Plaza Egaña, Ñuñoa. M-19

SE NECESITA REMATADOR. CALLE Maestranza N.o 755. M-19

SE OFRECE SEÑORITA PARA TODA clase de bordados, deshilados a mano, en ropa blanca para novia.— Brasil 744. 20—M

NECESITO CORTADOR JOVEN QUE sepa su oficio con recomendación. Artesanos 721, Carnicería. M-19

NECESITO PICADORES DE LEÑA con herramientas. 19-M.

BUENOS BRONCEROS SE NECESITAN. Santa Rosa 329. 21-M

HERRADOR NECESITO, ELEUTERIO Ramírez 1160. 20—M.

AMPOLLETERA; NECESITO OPERARIA competente soplado tubo de vidrio, para fabricación ampolletas. Presentarse de 1 a 2 P. M. en Delicias 1286. Laboratorio Lara. 21 M

NECESITO ALBAÑILES, AVENIDA Los Leones.

JOYERO COMPETENTE, PARA fabricación por docena, necesito pronto. Bulnes 762, casita 1 altos. 20 M

FUNDIDOR COMPETENTE PARA bronce necesito. Rosas 2020. 20 M

OPERARIO COMPETENTE SE NECESITA para máquina armar puntas goodwear en Amunátegui 914.

NECESITO OFICIAL BARNIZADOR. Compañía 1859.

NECESITO TORNERO. ARTURO Prat 390.

DULCERO COMPETENTE SEPA masa miel y ensaimadas, necesito. Carmen 91.

MARROQUINERO NECESITO PARA hacer billeteras, chaucheras. Chiloé 1375.

NECESITO MAQUINISTA SEPA coser en máquina izquierda. San Ignacio 870, casa R., pasaje. 20—M

SE NECESITAN SOLDADORES que hayan trabajado en fábrica de envases o conservas. Manuel Montt 2478, al llegar a Molina.

NECESITO OPERARIO DE HOMBRE. Pago buen sueldo. Bascuñán 76. 20-M

APRENDIZ JOYERO BIEN ADELANTADO necesito. Rosas 2314.

OFICIAL PINTOR DE CARRUAJES, aprendiz adelantado, necesito. Riquelme 836.

NECESITO BARNIZADORES. BRASIL 21.

35.—Oficios y servicios diversos. (Pedidos y ofrecidos)

Peluqueros

PELUQUERO NECESITO ESMERALDA 874.

PELUQUERO COMPETENTE, buen trabajo necesito, Peluquería Nueva York. Bandera 832.

PELUQUERO CON HERRAMIENTAS necesito, Avenida Subercaseaux 182.

PELUQUERO CON HERRAMIENTAS, necesito. Franklin 1137.

PELUQUERO NECESITO. VICTORIA 600.

PELUQUERIA SILVA NECESITA operario con herramientas. Santa Rosa 310. 20-M

PELUQUERO NECESITO DE FIRME. San Pablo 1687.

Chauffeurs

CHAUFFEUR, COMPETENTE, RECOMENDADO, necesito, Alonso Ovalle 1465. M-19

CHAUFFEUR CASADO NECESITASE, tratar, Compañía 1331. Oficinas 6 y 7 de 3 a 6 P. M. Inútil presentarse sin buenas recomendaciones. M-20

CHAUFFEUR TODA MARCA NECESITO. Morandé 632.

CHOFER CON MUY BUENOS INFORMES para Ford de arriendo necesito, Pasaje Matte 24.

CHAUFFEUR MECANICO, JOVEN, serio, ofrécese cualquier ocupación, cualquier marca. Abarca, Sotomayor 86.

Cocineras

COCINERA PARA MATRIMONIO solo necesito. Tratar Los Leones, Avenida San Luis 78, de 2 a 5, se paga el carro. 12—M.

EMPLEADA SEPA COCINAR NECESITO, San Pablo 1581. 21 M

NECESITO COCINERA. DIECIOCHO 229. M 18

NECESITASE COCINERA COMPETENTE en pensiones. Mapocho 3293.

COCINERA EN AVENIDA BEAUCHEFF, 1199, se necesita una cominera con buenas recomendaciones. 19-M.

COCINERA QUE SEPA HACER SOPAIPILLAS. San Antonio 797. 19—M.

NECESITO AYUDANTA COCINA de noche. Merced 838. 19—M

COCINERAS NECESITO VARIAS. Bandera 878. 19—M

COCINERA NECESITO, BUEN sueldo. Benavente 653. 19—M

COCINERA NECESITO ESMERALDA 837. 19-M.

COCINERA PARA POCA FAMILIA, buen sueldo, necesito. Rosas 2177. 20-M

EMPLEADAS NECESITO 2 PARA cocina y pieza, casa extranjera, pago bien. Rosas 2222. 21—M.

NECESITO BUENA COCINERA. [illegible] 354. 20-M

COCINERA DE MANO, NECESITO, Bandera 339.

NECESITO COCINERA BUEN sueldo, Balmaceda 633. 20 M

COCINERA BUENA RECOMENDACIÓN, necesito, Miraflores 257. 20 M

NECESITO COCINERA BUEN SUELDO. Parque Forestal N.o 342. M-20

NECESITO COCINERA. CATEDRAL 2639. M-21

NECESITO COCINERA, EYZAGUIRRE 1147.

COCINERA AGIL, DE REGULAR edad necesito. Buen sueldo. Rosas 1178.

COCINERA BUENA, OTRA PARA comedor necesito luego. Morandé 632.

NECESITASE COCINERA Y NIÑERA que entienda costura. Lira 360. 20-M

NECESITO COCINERA PAGO BUEN sueldo. San Francisco 697. 21-M

AYUDANTA COCINA, INDEPENDENCIA 861. 20-M

SE NECESITA UNA BUENA COCINERA y una sirviente para las piezas. Se pagan buenos sueldos. Inútil presentarse sin saber su oficio. Toesca 2486. 21-M

NECESITASE EMPLEADA PARA la cocina. Familia extranjera. Catedral 1867.

NECESITO BUENA COCINERA, buen sueldo, y dos niñas para servir a las mesas. Sueldo $ 40. Calle Manuel Montt 2938.

NECESITO AYUDANTA DE COCINA puertas adentro. M. Montt 2855.

URGENTE NECESITO COCINERA, buen sueldo. Galería San Carlos 27. Interior Portal Mac Clure.

COCINERA REGULAR EDAD NECESITO. Sueldo $ 40. Bascuñán 527.

NECESITO COCINERA, PUERTAS adentro. San Diego 940. 20—M

NECESITO NIÑA COCINA, JOVEN, dos personas. Tratar: 1 a 5. Matucana 36-A.

NECESITO 50 COCINERAS Y TODA clase servidumbre acudan todos los días a la Agencia Empleos, kiosco Alameda, frente España. Tiene las mejores casas y buenos sueldos.

AYUDANTE COCINA RECOMENDADO. Agustinas 3076. 20-M

COCINERA Y EMPLEADA PARA las piezas necesito. Rosas 2545.

NECESITO URGENTE COCINERAS, 70, 100 pesos. casas honorables.— Huérfanos 2716.

NECESITO COCINERAS PARA CASAS honorables. Oficina República 22.

NECESITO COCINERA, PAGO 50 a 60 pesos, pensión. Mapocho 2831.

NECESITO COCINERA Y NIÑERA para comedor, Brasil 94. 20—M

Niñeras

SE OFRECE NIÑA DECENTE DEL Sur, como cuidadora de niños. Prefiere extranjeros. República 23. 16-M

NIÑERA NECESITO, ART. PRAT 1175. 21 M

MUCHACHA PARA CUIDAR GUAGUA necesito. San Diego 115, casa 7.

NIÑA PARA CUIDAR GUAGUA Y niño para trabajar, necesito. Vásquez 203. 21-M

NIÑA 14 AÑOS CUIDAR GUAGUA preciso Rosas 1869.

Mozos

MOZO Y AYUDANTE COCINA hombres formales, recomendados, necesito, puertas adentro. Rosas 1178. M-19

MOZO RECOMENDADO, HAYA ESTADO en botica, necesito. San Diego 2002. M 20

NECESITO MOZOS COMPETENTES para casa de cena. Eyzaguirre 1147.

SE NECESITA MOZO PARA COMEDOR. Borja 70.

Empleadas de mano

EMPLEADA DE COMEDOR, COMPETENTE y recomendada, necesito. Tratar de 4 a 5. Delicias 2590. M 19

NECESITO EMPLEADA DE MANO. Tratar: Catedral 1941. 19-M

EMPLEADA PIEZA, COMPETENTE necesítase Hotel Sud-América. Diez de Julio 221. M 20

NECESITO EMPEADA PARA EL comedor. Hotel de 1.er orden. Presentar certificados San Diego 17. 20 M.

EMPLEADA PIEZAS, EDAD NECESITO, Huérfanos 1508.

EMPLEADA PARA LAS PIEZAS necesito, Arturo Prat 431. 21 M

EMPLEADA PIEZAS Y NIÑERAS necesítanse, recomendadas. Ejército 412. 20 M

EMPLEADA PARA LA MANO, CON buenas recomendaciones se necesita. Recoleta 828. Sueldo $ 50. Presentarse de 2 a 4 P. M. M-20

NECESITASE EMPLEADA PARA comedor. Castro 278. 21 M

EMPLEADA PARA SALON DE PASTELERÍA, se necesita. Puertas adentro. San Diego 2035. M-19

NECESITO UNA NIÑA PARA LAS mesas. Franklin 1072. 20—M

Lavanderas

LAVANDERA PUERTAS ADENTRO. necesito. Marín 50. 19—M.

NECESITO BUENAS LAVANDERAS posticeras. Santo Domingo 592. 19M

APLANCHADORAS DOBLEZ NECESITO. Maipú 419. 19-M

LAVANDERA NECESITO. SUELDO y comida. Ejército 371. 26-M

NECESITO APLANCHADORA competente fábrica ropa blanca, 21 de Mayo 564.

LAVANDERAS, 3 TAREAS, 30 CAMISAS, necesita urgente, Lavandería Merced 475.

SE NECESITAN BUENAS APLANCHADORAS de dobles. Maestranza 235.

NECESITO BUENA POSTICERA. Almirante Barroso 382.

LAVANDERIA PROVIDENCIA, NECESITO posticera y lavandera. Providencia 1174. 20 M

LAVANDERA NECESITAN EN STO Domingo 1269. M-19

LAVANDERA, NECESITO, CASTRO 343.

NECESITO APLANCHADORA DE camisas. San Pablo 1063.

APLANCHADORAS DOBLES NECESITO. Lavandería Cruz Roja. Compañía 1866.

NECESITO LAVANDERA, 3 DIAS semanales. Moneda 1450.

NECESITO LAVANDERA URGENTE, pago bien. buenas recomendaciones. Benavente 308.

LAVANDERIA COMERCIAL, SAN Diego 338, necesita lanvanderas buenas.

NECESITO PLANCHADORA QUE sepa muy bien su oficio por meses. Benavente 453. 21—M.

Varios

NECESITO NIÑA PARA AYUDAR quehaceres de casa. Pedro Lagos 419. 419—M

MATRIMONIO, HORTALICERO, jardinero; ella llavera, cocinera, interesados producción dáseles siembras, talajes, buen sueldo, para fundo Frontera junto pueblo y Estación ferrocarril. Inútil sin buenas recomendaciones. Tratar: Huérfanos 1658. 19—M

REPARTIDOR DE CARNE NECESITO. Recoleta 485. 19-M.

NECESITO CARRETELERO QUE entienda de carnicería. Maestranza 496. 19-M.

NIÑA ENTENDIDA EN DULCES Y mozos, necesito. Catedral 2219.

NECESITO NIÑO PARA ASEO Y mandados. Alameda 238.

NECESITO DOS NIÑAS AGILES para servir a la mesa. Copiapó 1439. M 21

RASPADORES DE PISOS NECESITO. Nataniel 52.

NECESITO NIÑAS PARA CAFETERÍA. Bandera 868.

SE NECESITA SEÑORA SERIA para llavera, con muy buenas recomendaciones y de puertas adentro. Puente 530. Hotel France. 20—M.

AYUDANTES PASTELEROS, SE necesita. San Francisco 256. 21—M.

NIÑOS SERVIR LAS MESAS, necesito, Restaurant. Franklin 1004. 21—M.

MATRIMONIO NECESITO, SEPAN leer, ordeñar, para cuidar establo. Sean competentes. Blanco Encalada 1749, de 12 a 1.

NECESITO EMPLEADA PARA DOS personas. Calle Granado 585. 20 M

NECESITO CHIQUILLO DE 12-14 años. Diez de Julio 199.

NIÑOS DE 14 a 16 AÑOS, NECESITA fábrica. Pedro de Oña 65.

NECESITO DIEZ NIÑOS PARA vender dulces. Madrid 1357.

FAMILIA EXTRANJERA, SIN NIÑOS, necesita empleada para piezas y otra para la cocina, con recomendación. Riquelme 737. 23 M

NIÑO PARA ASEO Y MANDADOS necesítase, Sastrería Londres. Estado 46.

NIÑA DE BUENA PRESENCIA, que sepa servir y con buenos certificados necesítase en Av. Tucumán 749 (por Av. Salvador).

NECESITO CABALLERIZO, DOMINICA 307.

LUSTRADOR NECESITO, MORANDÉ 598.

RASPADORES DE PISOS NECESITO el Lunes, Taller Nataniel 52.

NECESITASE MATRIMONIO, ELLA empleada para la cocina, él para cuidar un caballero enfermo. Exíjense buenas recomendaciones. Rosal 388.

NECESITO UN NIÑO PARA LOS mandados. Estado 91, oficina 10. 30 M

MUCHACHO DE 15 AÑOS PARA mandados se necesita. Presentarse con recomendación, de 6 a 7 de la tarde. Arturo Prat 191, esquina Tarapacá.

MUCHACHO 20 AÑOS PARA TODO servicio necesito. Román Díaz 2930, entrando por Irarrázaval.

OFRECESE CORTADOR PRACTICO en carnicerías. Correo Central M. F.

SEÑORITAS SE NECESITAN PARA gira teatral, aunque no sean artistas. Tratar. Osnato Hotel Excelsior. Puene 884 de 8 a 10 y de 5 a 8. M-20

SE NECESITAN NIÑAS PARA EL envase lijadores y pulidores de planta. Fábrica de calzado, Cuevas 730. Para el 19 de Mayo de 1925.

MUCHACHO MOZO, NECESITO. — Lamparería Santo Domingo 4032.

MATRIMONIO EXTRANJERO SIN niños necesito para 1.o de Junio, empleada de regular edad para todo servicio y cocina, de preferencia extranjera, o que haya servido donde extranjeros. Sueldo: de $ 80 a 90. Inútil sin recomendaciones. Avenida Pedro Valdivia 1635. 21-M

CARRETELEROS SEPAN TRABAJO de bodega y muchachón para bodega necesito. San Francisco 697.

SE NECESITA UNA NIÑA JOVEN dueña de casa, familia extranjera, poca familia, se paga buen sueldo. — Copiapó 1252. 30-M

NIÑA PARA AYUDAR QUEHACERES de casa necesito. Agustinas 1437.

NECESITO EMPLEADA PARA pastelería. Independencia 1068. 20-M

NIÑA 15 A 18 AÑOS PARA AYUDAR quehaceres casa extranjera, necesito. Riquelme 411. Almacén. 20-M

NECESITO PICADOR DE LEÑA. Eyzaguirre 1124.

EMPLEADA DE REGULAR EDAD, muy seria y sin pretensiones para dos personas. Lira 635. De 12 a 2 tarde. Inútil otra hora. 21-M

SE NECESITA DESCARNADORA. Delicias 2701. 21-M

¡¡SERVIDUMBRE!! ARTURO Prat 16, necesita cocineras, mozos comedor, aseos, casa particular, toda servidumbre, recomendada, acudan mejor agencia Santiago!!

NIÑO PARA COBRADOR NECESITO, 15 a 16 años, sueldo $ 120. Almirante Barroso 13.

JOVEN PARA COPERO NECESITO San Antonio 52. Restaurant Boheme.

CABALLERO, SEÑORA, SEÑORITA toquen piano. Almuerzo, comida, necesito, San Antonio 52. Restaurant Boheme.

PANADEROS Y APRENDICES Preciso. Bellavista 0119.

NIÑO 16 AÑOS MAS O MENOS para el reparto de carne, necesito con puertas afuera. Catedral 2307.

REMATE JUDICIAL

VOLUNTARIO DE MENAJES DE CASA Y AUTOMOVIL KING CARROCERIA LIMOUSINE

865 — AGUSTINAS — 865

DEPARTAMENTO MENAJES

EL MIERCOLES DE 10 A 12 Y DE 2 ADELANTE

Por decreto de [illegible] versos Juzgados Civiles en varias ejecuciones, Juzgado Especial de Apelaciones, Juzgados de Subdelegaciones Rurales, Compañías de Seguros, varias sucesiones y consignatarios

— HAY: —

SALON.—Dos ricos autopianos marcas **Howard and Sons y Aeolian** flamantes con piezas; 4 pianos verticales **Kapple, Gablenz, H. Krausse, Barthol y Schulz;** 10 amoblados estilo Luis XV, Luis XVI, Berger, Inglés y corrientes, tapiz seda, cachemira, felpa y yuto; Cortinajes idem, espejos dorados con consola con mármol, juegos de mesas de centro, boules con mármoles, figuras con mármol y bronce; pedestales, jardineras, cojines de seda, objetos de adornos, cuadros al óleo, grabados, delanteros, alfombrados de una pieza, etc.

ESCRITORIO.—Amoblados diversos estilos tapiz cuero y pergamoid, escritorio de cortina, idem. Ministros, mesas escritorio, escritorios para dos, sillones giratorios, estantes para libros, máquinas de escribir, mesas para idem, prensas de copiar, cajas de fondos, útiles de escritorio, estatuas de bronce, pedestales, cortinajes de paño, lámparas eléctricas de sobremesas, etc., etc.

COMEDOR.—15 amoblados estilos Luis XVI, inglés, americanos, holandés y corrientes, con aparadores, trinches, vitrinas, mesas redondas de correderas y sillas asiento y respaldo enjuncados y tapizados en cuero y pergamoid; aparadores y trinches sueltos, mesas, sillas, servicios de mesa, loza suelta, cuchillería, cristalería, mantelería, carpetas de mesa, refrigeradores, mesas de servicio, reloj de pared, cortinajes, útiles, linoleums, grabados de frutas, platos de colgar, etc.

DORMITORIOS.—20 amoblados estilos Luis XV, Luis XVI, inglés y corrientes en nogal, caoba, lingue y roble americano, con roperos de 1, 2 y 3 cuerpos; catres de bronce y fierro con bronce, colchones de lana y crin; ropa de cama, divanes, sillas tapizadas, servicios de lavatorio, delanteros, grabados religiosos, útiles de toilette, roperos y peinadores sueltos; guardarropas, cortinajes, lámparas para velador, sommiers, marquesas, catres y coches para guaguas, etc.

VARIOS.—Baños de fierro enlozado, llaves niqueladas, calentadores de diversas marcas, lavatorios de desagüe, bidets, excusados, cocinas a gas y económicas; estantes fierro para ollas, mesones cubierta zinc, idem de mármol, bodegas de fierro, lavaplatos, pailas de cobre, batería de cocina, paragüeras, amoblados para hall, idem para jardín, escaños, sillas de montar, bicicletas, velocípedos, billar de carambolas, billa inglesa, etc., etc.

Y DEMAS A LA VISTA DESDE HOY.

VICTOR ARAYA L.
Martillero de Hacienda.

Feria de Productos Agrícolas

Larraín Undurraga Ltda.

Para nuestro remate semanal del Miércoles 20 del presente, tenemos, entre otros, los siguientes artículos:

Afrechillo
Afrecho
Avena
Alpiste
Carbón de Espino
Carbón Blanco
Cebada
Capotillo

Charqui Vacuno
Frejoles Burros
Frejoles Bayos
Frejoles Coscorrones
Granzas
Huesillos
Lentejas
Linaza

Leña por cargas
Leña por sacos
Maíz
Nueces
Pasto
Papas
Quillay
Trigo

Gran variedad en artículos de abarrotes y

QUESOS Y MANTEQUILLAS

DE LAS MEJORES MARCAS DEL PAIS, EN

10 - MATUCANA - 10

DE 1 1|2 A 6 P. M.

REMATE JUDICIAL

DE UN AUTOMOVIL CITROEN LIMOUSINE CERRADO COUPE DE 2 ASIENTOS, 23 VESTIDOS TEJIDOS DE CORTE SASTRE; UN GRAN SURTIDO DE BOLSONES SEDA, CARTERAS PARA SEÑORAS Y ALQU ALHAJAS CON BRILLANTES Y DIAMANTES, ORDEN DEL 2.o y 4.o JUZGADOS CIVILES

EL MIERCOLES 20, A LAS 10 1|2 A. M. Y DE ADELANTE

1341 — COMPAÑIA — 1341

— HAY: —

SALONES.—Rico piano alemán vertical, 3 juegos estilos Luis XV, Luis XVI e inglés dorados tapices seda grandes espejos dorados con consolas, mesas centro y rados, sillas de centro doradas. **Vitrinas doradas y de nogal**

ESCRITORIOS.—Dos escritorios cortina en lingue y id. de Ministro, estante para libros roble, amoblado estilos Mision, otros id. de roble americano, máquinas **cajas de fierro contra incendios,** sillones de tornillo, torios, etc., etc.

COMEDOR.—Ocho juegos de comedor en roble y XVI y otros estilos, mesas correderas, sillas Reina Ana formas pergamoid y cuero, carpetas, **varios servicios de** cuchillerías, cristalerías y plaquées en general.

DORMITORIOS.—Seis juegos dormitorios en caoba y tilos ingleses y coloniales; catres de bronce, **colchones vellón,** servicios de lavatorios, sobrecamas, mesitas de blados de asiento, divanes.

VARIOS.—Cocina a gas y carbón, radiadores sommiers sueltos, jabas para botellas, roperos, cómodas peinadores, mesitas, lavaplatos, sillas sueltas, escaleras aparadores sueltos, paragüeros, jardineras, pedestales, escala, pantalals de seda, **boules antiguos con incrustaciones ce y nácar,** cajas de madera y de camarote, **marquesas y nogal Luis XV,** amoblados mimbre, id. al laqué para tadores a gas y leña; **23 trajes tejidos lana y seda, bolsa de seda, 24 carteras seda de mano, 6 pares guantes balleros,** 2 ankas de moreau negro, prendedor para brillante y diamantes, cruz malta con brillante y diamantes anillos con perla, brillante y diamante dos relojes pulsera kilates para señora.

Un automóvil Citroen en perfecto estado.

A LA VISTA HOY MARTES DE 10 ADELANTE.

ENRIQUE MANDIOLA EASTM
Martillero de Hacienda.

NOTA.—Todos los trajes, mercadería e interior se re las 10 1|2 A. M. y el automóvil a las 3 1|2 P. M.

NECESITO REPARTIDORES DE [illegible]

EMPLEADA RECOMENDADA SERvicio, aseo, necesito. San Isidro 128.

VIOLINISTA COMPETENTE NEcesito urgente, restaurant. Polo Sur Plaza Almagro. De 10 a 12.

NECESITO COPERO Y NIÑO PAra el aseo. San Diego 224. 20-M

SE OFRECE JOVEN DE CAMPO para cualquier trabajo, ocupación, hizo servicio militar. Rojas. Calle Juan Miranda 1027.

NECESITO MESONERO PARA cantina, con recomendación, y mozo.—Maipú 14.

TODA CLASE SERVIDUMBRE ENcontrará recomendada. García Reyes 28.

OFICINA LA CONFIANZA, BRAsil 22. Necesito, madres co nhijos, niñeras, comedor, todo servicio, mucha servidumbre.

NECESITO EMPLEADA PARA todo servicio, dos personas. Gay 2504. 30—M.

NIÑO NECESITO. CHACABUCO 64.

REPARTIDOR SEPA DESPOSTAR, necesito. Carnicería Agustinas 2340.

PREPARADORAS DE CORTES competentes, necesita Fábrica de Calzado. Nataniel 1358.

EMPLEADA PARA TODO SERVIcio, muy competente, ganará buen sueldo. Riquelme 737. 23—M

NECESITO CHIQUILLA CUIDAR guagua, 12 a 15. San Diego 2152. 20—M

MUCHACHO PARA EL ASEO, CON recomendaciones. Prat 1438. De 12-1 P. M. 21—M

NECESITO MATRIMONIO PARA establo. Serrano 655.

UNA NIÑITA NECESITO. SAN Francisco 1390. 20—M

NECESITO PICADORES DE LEÑA. Diez de Julio 1110. 20-M

REPARTIDOR LICORES, CARNET [illegible]ícula, buenas recomendaciones, [illegible]sito. Mapocho 2710.

EMPLEADO PARA RESTAURANT necesito. Restaurant Barcelona. Exposición 94. 21-M

MUCHACHO HONRADO, SEPA manejar carretelaN necesito, puertas adentro. Catedral esquina Libertad. Almacén.

NECESITO NIÑA PARA AYUDAR quehaceres casa. Rosas 2214.

36.—Pensión en familia

FAMILIA OFRECE PIEZA CALLE con pensión. Recoleta 287. 30-M

SE DA PENSION EN CASA DE familia, honorable, Huérfanos 2136. 2 M

ARRIENDASE DOS PIEZAS, CAlle, baño, pensión, casa familia. Barroso 334. 19 M

PERSONAS HONORABLES OFREZco departamento o piezas con, sin pensión. Prat 66. 21 M

CASA FAMILIA HONORABLE arrienda departamento, piezas balcón calle, muy central con sin muebles. E. X. M. Correo N.o 8. 20-M

CASA FAMILIA ARRIENDA PIEza balcón calle, con o sin pensión. Santo Domingo 2939. 26—M

38.—Préstamos e hipotecas

NECESITO: $ 3.000.—$ 20.000.— $ 38.000 y $ 50.000 con buenas garantías hipotecarias títulos saneados. Bandera 78 oficina 25. 22—M

DINERO LISTO PARA COLOCAR en primera a segunda hipotecas, partidas de $ 8,000, $ 12,000 a 20 mil pesos, $ 50,000. Huérfanos 1153. —José Luis Silva. 23-M

DINERO AL MAS BAJO INTERES facilito sobre hipotecas. Julio Pelissier. Morandé 283. 20-M

DINERO A INTERES BAJO OFREcemos desde 500 pesos, a comerciante e industriales establecidos, negocios serios. 1-4. San Ignacio 197. M-20

ACEPTO EN TRANSFERENCIA casa por Caja de Ahorros hasta por $ 39,000 Tratar San Antonio 420 21_M

$ 10,000, 30,000 LISTOS PARA HIpotecas. Juárez Corta 649.

$ 15,000 APORTO INDUSTRIA. — Delicias 3922. 22—M.

CAPITALISTA CON CIEN MIL pesos necesítase para negocio que produce líquido el 25 o|o anual, manejándolo el mismo capitalista. Dirigirse: Casilla 419. 20-M

39.—Propuestas

SOCIEDAD UNION COMERCIAL.—Se piden propuestas para el contrato de arrendamiento de la cantina y restaurant de la institución. Antecedentes encontrarán los interesados en la administración. 20-M.

40.—Profesionales

CONDOR 1158, CASA ANTIGUA única especialista zurcidos invisibles, jerseys, viraduras, hechuras, transformaciones garantidas. 11 J

ZURCIDOS INVISIBLES, NOTAble zurcidor japonés. Especialista único especialidad en viraduras transformaciones! Son perfectas. San Diego 228. Teléfono 667. 2-J

MIGUEL ASENSI, EJECUTA TRAbajos en el Cementerio General. Sepulturas de familia, mausoleos. Consultar precios económicos en el mismo Cementerio o por carta: Avenida Inglaterra 1117. Ofrece piedra de cantera y mármoles. M—20

CUOTAS $ 5 TRAJES, MEDIDA 100, pantalones 25, casimires finos pelados. Sobretodos 60. Paraguas. Vicuña Mackenna 1080. 12-J.

JUICIOS CRIMINALES, CIVILES, posesiones efectivas, divorcios, nulidades de matrimonios, cobranzas, etc., atiende diariamente el abogado Jaramillo. Arteaga, anticipando fondos, según convenio, consultas gratuitas. Huérfanos 1223, oficina 7.

41.—Prendas de vestir. (Compra y venta)

ROPERIA LA VEGA, ANDRES BEllo 694, ofrece en baratura ternos ambos, paletoes, pantalones, sombreros, calzado. Todo desinfectado. N|O.

DIRIJASE DIRECTAMENTE A "LA Cantábrica", Esmeralda 863, al llegar 21 de Mayo. Encontrará inmenso surtido en ropa nueva y usada para caballeros y niños. En zapatería, sombrerería, tenemos un surtido completo. Visite nuestras grandes liquidaciones en camisería. N|O.

ROPERIA ANDRES BELLO NUMEro 601, esquina Recoleta, ofrece ternos, paletoes, ambos, pantalones, ternos de niños, sombreros, calzado precios baratísimos, todo desinfectado. N|O

LA CASA VERDE REALIZA TERnos, ambos, paletoes, botines, sombreros, facilidades de pago. Sección mantes, corte de moda. Esmeralda especial de abrigos y ternos flamantes 817. Al llegar a San Antonio. N|O

A OFICIALES DE POLICIA VENdo toda clase uniforme nuevo; talla 1 metro 66. Santa Filomena 195. M—19

SOBRETODOS PARA NIÑOS REAlizo desde $ 30 y para hombre desde $ 110. San Antonio 512. 20-M

SOBRETODO FLAMANTE VENDO para joven. San Diego 272. 20-M

42. — Personas buscadas

A DON ROBERTO DIAZ ALFARO se le ruega pasar a Huérfanos 1066. 19-A

43.— Profesionales pedidos y ofrecidos

MECANICO AUTOS, SE OFRECE, competente en toda marca. Dirigirse: Ecuador 4126. 18 M

FARMACEUTICO JOVEN, PARA fuera de Santiago, se necesita. Datos: Luis Bolton, Bandera 615. 21-M.

44.—Remates

REMATE MENAJE CASA DEL SEñor I. Gárate que se ausenta, Jueves 21, a las 2 P. M., calle Rosas 2853. Hay muebles salón, alfombras, mesas antiguas caoba, muebles dormitorio, escritorio de cortina, mampara escritorio 6 metros, muebles comedor modernos, cocina gas en horno, servicio comedor losa y cristales, buenos catres, plantas, palmeras cuadros óleo y grabados, juguetes, coche y cuna y varios más a la vista. — Arturo Sánchez, martillero, órdenes Matucana 717 B. 20—M.

45.— Rodados, accesorios y caballos. (Compra y venta)

DE GRAN OCASION VENDO FLAmante camión dos ruedas, con caballos y arneses, otro usado, verlos y tratar: Av. Ecuador 4226. 21-J.

VENDESE CARRETELA APERADA con o sin caballos, grande, firme, especial para reparto de bodega o almacén, útiles de verdulería. Calle Cuevas 1363. 30 M

ARQUITECTOS:

El Miércoles próximo se rematará en

AGUSTINAS 865

entre otros, para arquitectos; libros con láminas, casillero papeles, caballete dibujo, prensa sacar azules, estante giratorio importado, etc.

20 YEGUAS MESTIZAS DE PERCHERON

todas mansas de tiro en máquinas y arado, algunas de tiro solo, llegadas de PANQUEHUE; y

12 MULAS NUEVAS Y SANAS

mansas de carga y tiro, sanas y nuevas, llegadas de CHOAPA.

Se rematarán hoy Martes 19 en la Feria

EDUARDO RODRIGUEZ & Cía.

Exposición esq. Antofagasta

VENDO CARRETELA CABALLO Y arnés nuevo. Pío IX N.o 33. M-19

SE VENDE CARRETELA CON REparto, de ocasión, buen negocio. Rosas 2987. M-20

CARRETON VINERO, VENDO barato. Arrate 142. 20—M

VENDO BICICLETA, CAJA REGIStradora. Diez de Julio1 199.

VENDO CARRETELA LECHERA con reparto y lechería San Diego esquina Briones Luco. Lo Ovalle. 19 M

VENDO UNA CARRETELA APErada y un caballo de tiro solo, garantido. Romero N.o 2871. 21—M.

46.—Ratediotelefonía.

$ 700 VENDO RECEPTOR RADIO, de tres lámparas, con alto parlante y fonos. Verlo: Huemul 406, esquina Condor. M 20

47.—Servicios y cosas útiles para señoras, señoritas, hombres y niños

VESTIDO SOBRE MEDIDA, TRAIgan ustedes sus telas a Maison Imbert: Modistas competentes, precios módicos. Mosqueto 456. 22-M

COLCHONES GEMELOS, PLAZA Y media, nuevos sin uso, véndense baratos. Av. Concepción 29, Providencia. M 6

MODAS Y LENCERIAS. ALMAGRO 274. M 22

MELENAS ONDULO GRATIS Agustinas 841. 19 M

DIBUJOS PARA BORDAR COJInes, choapinos, ofrece Clasificador 81 A. Atendemos pedidos provincias. 30—M.

PELUQUERIA DE SEÑORAS abierta recientemente en su local, San Diego 232. Atención esmerada. Precios módicos. Ondulación $ 3. Corte melena $ 2. Manicure $ 2.50. M-19

SE HACEN TEJIDOS A MAQUINA, precios módicos. Huérfanos 3047. — Casa 3. 20—M

VESTIDOS ELEGANTES, ABRIgos, ternos para caballeros, de ocasión vendo. Antiguo, Moneda 1610. Sigue atendiendo a su distinguida clientela, al público en general. Castro 675. Razón en almacén. M 20

VENDO CAPA PIEL NEGRA, UN impermeable niño. Lira 693. 20M

53.—Ventas varias

IMPRENTA, LITOGRAFIA COMpletas, automóvil Cadillac, autopiano moderno vendo ocasión por viaje. Manuel Montt 2655. 24-M.

VENDESE COCINA ECONOMICA grande, un motor eléctrico de 3|4, máquinas y útiles para dulces. Huérfanos 2940. 19-M

COCINA ECONOMICA IMPORTADA, realizo. Santa Elena 727. 19—M

DE OCASION VENDESE COCINA económica y otra a gas. Alonso Ovalle 1341. 20—M.

VENDO SACOS HARINEROS Y alambres. Dominica 307.

FERIA SANTA ROSA

de la Sociedad El Tattersall

SANTA ROSA 2250 — ESTACION SAN DIEGO

En la

FERIA DE HOY MARTES 19

se venderán cerdos recibidos de Buin, Quilicura, Curicó, Puente Alto.

CORDEROS de Curacautín, Curicó, Talca.

Remates de prendas de plazo vencido

Hoy Martes 19 de Mayo, a las 9 1|2 A. M., el martillero señor Rivas, rematará en la **Casa de Préstamos "LA SANTA LUCIA", Av. Delicias N.o 307,** las prendas no rescatadas y comprendidas entre los números 68,501 a 70,395.

HAY: Armas de fuego, sobretodos, plaquées, muebles, mantones, alhajas, etc., etc.

Hoy Martes 19 de Mayo, a las 10 1|2 A. M., el martillero señor Meza, rematará en la **Casa de Préstamos "LA FAVORITA", calle San Diego N.o 702,** las prendas no rescatadas y comprendidas entre los números 85,113 a 89,328.

HAY: Ternos, calzado, catres, amoblados, máquinas coser, plaquées, joyas, etc.

Hoy Martes 19 de Mayo, a las 2 P. M., el martillero señor Balmaceda, rematará en la **Casa de Préstamos "EL SIGLO", Av. Recoleta N.o 365,** las prendas no rescatadas y comprendidas entre los números 67,098 a 73,129 y las armas de plazo vencido N.os 29,750 a 62,025.

HAY: Armas de fuego, ternos, sobretodos, máquinas coser, amoblados, joyas, etc.

Hoy artes 19 de Mayo, a las 3 P. M., el martillero señor Araya, rematará en la **Casa de Préstamos "EL GALLITO", Av. Providencia N.o 1320,** las prendas no rescatadas y comprendidas entre los números 57,056 a 60,227 y 73,361 a 74,263.

HAY: Sillas montar, ponchos, ternos, calzado, sobretodos, máquinas coser, etc.

Hoy Martes 19 de ayo, a las 4 P. M., el martillero señor Rivas, rematará en la **Casa de Préstamos "LA SAN MARTIN", calle Maestranza N.o 701,** las prendas no rescatadas y comprendidas entre los números 65,335 a 68,123.

HAY: Ternos, calzados, cortes casimir, manteles, ponchos, cortinas, alhajas, etc.

Las prendas estarán a la vista desde dos horas antes del remate. PAGO AL CONTADO.

EL INSPECTOR.

El Miércoles 20 de Mayo, a las 9.30 A. M., el martillero señor Rivas rematará en la **Casa de Préstamos LA SAN JUAN, Av. Vicuña Mackenna N.o 801,** las prendas no rescatadas y comprendidas entre los números 68,604 a 74,038.

Hay: Sillas de montar, ponchos, ternos, catres, colchones, manteles, joyas, etc.

El Miércoles 20 de Mayo, a las 10.30 A. M., el martillero señor Meza rematará en la **Casa de Préstamos LA PEDRO VALDIVIA, Avenida Irarrázaval N.o 3078,** las prendas no rescatadas y comprendidas entre los números 62,340 a 66,950.

Hay: Sillas de montar, máquinas de coser, ternos, mantos, rebozos, cuarta de cuero.

El Miércoles 20 de Mayo, a las 2 P. M., el martillero señor Araya rematará en la **Casa de Préstamos LA CRUZ ROJA, Avenida Matucana N.o 902,** las prendas no rescatadas y comprendidas entre los números 60 mil 538 a 64,682 y 18,521 a 19,074.

ay: Sillas de montar, máquinas de coser, plaquées manteles cortes de casimir, etc.

El Miércoles 20 de Mayo, a las 3 P. M., el martillero señor Balmaceda, rematará en la **Casa de Préstamos LA YUNGAY, calle San Pablo N.o 2602,** las prendas no rescatadas y comprendidas entre los números 99,402 a 1,655 y 27, 968 a 28,722 y las armas de plazo vencido números 58,035 a 91,907.

ay: Armas de fuego, ternos, muebles, cortinas, maletas, rebozos, alhajas alhajas, etc.

El Miércoles 20 de Mayo, a las 4 P. M., el martillero señor Meza rembatará en la **Casa de Préstamos EL CONDOR, calle San Pablo 2296,** las prendas no rescatadas y comprendidas entre los números 71,045 a 75,940.

Hay: Máquinas de coser, ternos, calzado, ponchos, catres, manteles, alhajas, etc

Las prendas estarán a la vista desde dos horas antes del remate. PAGO AL CONTADO.

EL INSPECTOR.

CALENTADOR BAÑO A LEÑA A presión, con estanque y cañería. nuevo. véndese. Riquelme 741.

REALIZO PARTIDAS SACOS CARboneros baratos, vendo carbón especial, planchadoras, por kilos 30 y 35, por sacos 12 14 pesos. Carreras 555.

VENDESE BANCO CARPINTERO, Puerta de Vera 970.

PATINES VENDO. SANTA VICTOria 434. M-20

PLOMO BLANDO VENDO. BLANCO Encalada 2765.

PLOMO COMPRO. PAGO ALTO precio. San Alfonso 76. 20—M.

ESCOPETA UN CAÑON VENDO.— Arturo Prat 151. 20—M.

COCINA ECONOMICA DOS PLATOS casi nueva, vendo ocasión $ 120.— Bascuñán 527.

PAPAS SEMILLON GRANDE EScogido, $ 16.50 saco; leña álamo, 300 palos $ 1.80; eucaliptus trozada, $ 9 cien kilos; carbón quillay Chicauma, 48 kilos, $ 9.50 saco; espino, $ 14 saco. Mapocho 3001. 21—M.

ESTUFA A PARAFINA VENDO. A. Matta 677.

VENDESE CAJA FIERRO, PUERtas para posada, carabina Winchester, calentador a gas, una mampara. Echurren 637. 20-M

ROMANA IMPORTADA DE 123 kilos, vendo. Mapocho 2890.

54.—Ventas de casas

VENDO BONITA CASA CON huerto toda comodidad, San Isidro 746.

SE VENDE CASA, SANTOS DUmont 701. Verla de 4-5. M-20

CASA HABITACION CON RENTA, Catedral Brasil. Bajos 20 piezas, altos 10. Véndese. Tratar: Morandé 291. Of. 52. 21-M

SE VENDE PROPIEDAD DOS PIsos en Independencia sexta cuadra, 1,000 metros cuadrados superficie, adecuada para industria. Precio: $ 130,000. Tratar. Huérfanos 1066. M-21

PIELES: ULTIMAS CREAciones. Abrigos, Echarps y capas, ofrece la nueva Peletería. Petit-Palais, con grandes facilidades. Agustinas 1076 (frente al Banco Anglo).

SE VENDE PROPIEDAD DOS PIsos calle Sevilla, muy próximo Independencia. Precio: $ 65,000. Tratar: Huérfanos 1066. M-21

EN ALAMEDA VENDO EXTENSA propiedad. Marcoleta 377. 19-M.

CASA VALOR $ 30,000 CAMBIO por góndola buena marca, Aldunate 1053. 19 M

$ 8,000 A 12,000 VENDO CASAS chalet con facilidades de pago. Pedro Montt 2143 al 2173, esquina Franklin. Tratar: Pedro Montt 2156.

38,000 SIN AGENTE, IRARRAZAval 1060. Once piezas, luz eléctrica, alcantarillado. Debe 12,000. Cambio por casita central, más 15,000 dinero. 21-M

Feria Eduardo Rodríguez y C

CALLE EXPOSICION ESQ. DE ANTOFAGAST

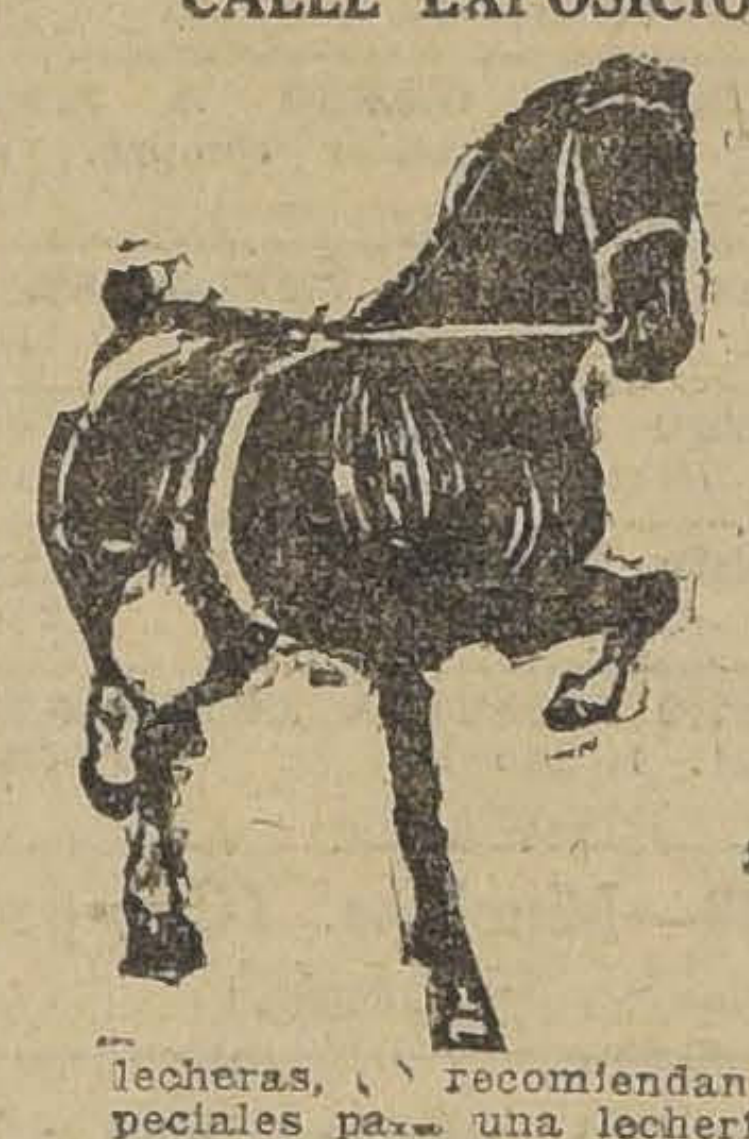

GRAN FERI

HOY MARTES 1

A LA 1 P. M. EN P

Remataremos:

PROCEDENTES DE UN A

CRIADERO

300 VAQUILLAS DURHAM SOBRESALIENTE, de 3 años, de una sola alazanas, cubiertas de hijas de vacas Durham lecheras, [illegible] recomiendan por su gran mestizaje y c peciales para una lechería e inmejorables para engorda gran desarrollo.

LLEGADOS DE LA UNION Y LINARES

24 NOVILLOS GORDOS muy buena clase.
40 VACAS GORDAS, muy buena gordura, especiales.

LLEGADOS DE SANTA ANA (DE UN SOLO COMITENTE)

46 VACAS PARIDAS buenas lecheras.
15 BUEYES de trabajo.
20 VACAS para engorda.
3 POTROS MESTIZOS percherón.
1 POTRO CHILENO y tres Toros en servicio.

LLEGADOS DE RANCAGUA, SAN FERNANDO, TALCA, Etc.

38 NOVILLOS de 2 años, para engorda, muy buen estado
45 VACAS mestizas delgadas.
30 LECHONES GORDOS, sobresalientes.
26 BUEYES DE TRABAJO en buen estado.
40 NOVILLITOS de año y medio mestizos.

LLEGADOS DE OSORNO, LONCOCHE, RIO NEGRO, LOS FREIRE, Etc.

350 VACUNOS GORDOS PARA MATADERO, entre VACAS, YES y NOVILLOS, VAQUILLAS y LECHONES gordos

DE OTRAS PROCEDENCIAS

20 YEGUAS MESTIZAS DE PERCHERONES, buena clase, mansas de tiro en arado y Máquinas llegadas de PANQ
12 MULAS nuevas y sanas, mansas de carga, llegadas de C
18 MULAS mansas de tiro y carga, llegadas del fundo "les" de RANCAGUA.
VACAS PARIDAS de ternero chico.
30 CHANCHOS GORDOS, llegados de SAN FERNANDO.

LOS INTERESADOS PUEDEN VERLA LECHEAR EN LA EL LUNES A LAS 4 P. M.

Sociedad Anónima

LA FERIA 9 AVENIDA BEAUCHEF

Feria

HOY MARTES 19

Como de costumbre, tenemos buenas partidas de ganado llegados de Osorno, Temuco, Villa Alegre, etc.

Especialmente:

BUEYES DE TRABAJO Y A MEDIA GORDURA, de variadas procedencias.

También tenemos:

CABALLARES BUENA CLASE, de tiro y servicio.

JUAN ANTONIO GONZALEZ EDWA
Gerente.

REMATE

Por acuerdo de los herederos de don Enrique B rematará el **29 DEL PRESENTE, A LAS 3 P. M.,** en el del Juez Compromisario don Manuel Merino Esquivel 166, la propiedad de la calle

A. PRAT N.os 34 y 38

con una salida a la calle de Serrano. Su situación y el la hacen inestimable para una gran casa de comercio deuda hipotecaria.

MINIMUM: $ 178,666

El precio mitad al contado y mitad a seis meses. Plano y antecedentes en el estudio del árbitro.

$ 60,000 EN CALLE DIECIOCHO, vendemos al contado casa un piso, antigua, en buen estado, compuesta de salón, comedor, escritorio, cuatro dormitorios hall, patio, dependencias, deuda hipotecaria. Se incluye en la venta una instalación completa de baño. Compañía 1290.

¡ESPECIAL PARA EXTRANJEros! Véndese por precio ocasional, casa chica, elegantísima, de sótano y dos pisos, sin patio. Las dependencias regiamente instaladas. Agustinas 2601. Entre 11 y 3.

POR $ TRANSFORMO SOMBREros de paño para señoras. Siglo XX 249. 20—M.

$ 12,000, SAN ALFONSO 1083, 10 por 22, 5 piezas, [illegible] a la puerta.

SE VENDE UNA CASA do precio, Chacabuco misma casa.

$ 41,000 TOCORNAL casitas independientes Carlos Buchmann.

$ 80.000 MARTINEZ 2569. Altos y bajos, Carlos Bunschmann.

70,000 JOFRE, PROPIEDAD tre líneas tranvías! Para o establecimiento industrial zas, mediagua, extenso barca. Bandera 345.

[illegible] 450, oficina

VENDO BUENA [illegible]
47, Herrera.